大正九年十一月十四日第三種郵便物認可

康德七年(昭和十五年)九月十八日　新京日日新聞　(水曜日)　第六千三百五十八號　(一)

新京日日新聞

夕刊　九月十七日

床廻材 椴甲板 ベニヤ板 家具裝飾
滿洲 吉川商會
電③二九一三 五六九五

あす滿洲事變記念日
想起す九年の足跡
興亞の道を邁進

今にして想へば昭和六年九月十八日の深夜、滿鐵本線柳條溝に轟然轟いた舊軍閥膺懲の砲火は新東亞建設の黎明を告げる曉鐘であつた、爾來茲に九星霜、目まぐるしい國際情勢の變轉はこの事變を契機として先づ滿洲建國の世紀に輝く大業を達成せしめ、續く支那事變によつて日滿支三國は今や相提携し、友邦日本を東亞の盟主として共榮圏樹立の華やかな歩みを始めてゐる我等四千萬國民は正義日本が斷乎膺懲の師を起した九年前のあすの日を想起しいま興亞の擔當として盟邦日本と固き提携裡に聖業達成のため邁進するわが滿洲國の隆々たる國運を祝福すると共にあすこそは王道樂土の歡びを四千萬國民擧つて天地に叫ぶことにしよう、此日國都では明け行く亞細亞の黎明のため東亞三億の青年に蹶起團結を呼びかけて興亞國民動員大會を擧行輝く紀元二千六百年を慶祝する計畫であるが、畏くも金枝玉葉の尊き御身を以て大陸作戰に御從事、輝く御武勳のうちに壯烈なる御戰死を遂げさせられた北白川宮永久王殿下の御喪儀の日にあたるため哀悼の意を表して翌日に繰り延べられ、同日は興亞の尊き礎石となられ給うた故永久王殿下のため心からの敬弔を捧げると共に九年前のその日を憶ふて東亞建設の覺悟を一層固めることゝなつた

新體制 常任幹事會

【東京十七日發國通】常任幹事會は十六日午後四時半より首相官邸に開催、富田書記官長はじめ各常任幹事出席、第五回準備會に於て近衛首相統裁事項としてその決定を保留された

一、運動ならびに會の名稱
一、副總裁設置の可否及び設置の場合はその員數
一、中央本部事務局の機構々成
一、首相と總裁の關係を首相の專任制一本立とするか或は首相指名の二本立とするか
一、本部長の人選

等について愼重協議を遂げ同六時過ぎ散會した、しかして右常任幹事會においては運動ならびに會の名稱については新體制運動の促進を圖る見地から是非とも十七日の最後準備會席上首相の統裁によつて決定すべきであるといふことに意見の一致を見たが、その他の諸問題については近衛首相においてなほ愼重考慮を圖るべきで取急ぎ準備會に報告する必要なしといふことになつた

スペイン內相 獨外相と會談

【ベルリン十六日發國通】スペイン內相セラノ・スメル氏は十六日ベルリンに來着、獨外務省でリツベントロツプ外相と會談した、右に關し獨當局は十六日左の如く言明した

スメル・スペイン內相のベルリン訪問は第一に獨西兩國の友好關係を促進し、第二に公共施設その他全體主義的諸施設に關し相互にその經驗を交換せんがためである

全面的貿易管理 關東州で實施

關東州では貿易統制に關し本年四月十五日より關東州輸出入許可規則を制定公布し、輸出品二百九十二品目、輸入品目百九十五品目につき統制を行つて來たが日本に於て圓域貿易調整を一層強化徹底するがため去る七月(本年度)對圓ブロツク貿易計畫を決定し去月廿三日より同末日迄企畫院に於て開催の日滿支貿易會議の正式承認を得、商工省令による滿關支貿易價格調整令が九月二日より實施したるに伴ひ、日滿支貿易の紐帶的重要地位を占める關東州に於てもこれに呼應し關東州仲繼輸出入品の確保および價格調整その他滿關支間の貿易調整等圓域貿易計畫の強力かつ圓滑なる遂行に協力するためこれが應急的措置として現行關東州輸出入許可規則を改正の上輸出入に全面的貿易管理を斷行することゝなり、十七日附關東局令を以て右改正條例を公布即日實施した、なほ對支輸出入貿易に當つては統制機關を設置してプール制を實施し輸出入品に對し北支價格を基準に價格平衡資金を徵收するが、これは滿關兩關係當局協力の下に運營することゝなつてゐる關東局はみぎ輸出入規則改正ならびに對支輸出入プール制實施に關し別項の如き當局談を發表した

獨、英空軍活躍
獨軍發表

【ベルリン十六日發國通】ドイツ軍司令部發表＝

一、ドイツ空軍は十五日白晝より夜にかけてロンドン港灣施設を攻擊、大型爆彈をブロムレイのガス工場、石油タンクに命中火災を生ぜしめ、ウーリツチほか各地の停車場、重要軍需工場に命中彈を與へた
一、ドイツ空軍は十五日英東部沿岸において敵護送船隊を發見、その二隻(合計一八、〇〇〇トン)を擊沈したほか四隻に火災を起さしめたほか一隻に重大な損傷を與へた
一、ドイツ空軍は十五日夜英佛海峽において敵商船(六〇〇〇トン)一隻を擊沈せり
一、イギリス空軍は十五日夜ベルリン空襲を企圖したが失敗に終り西ドイツ各都市の住宅地帶に爆彈を投下した
一、十五日中における英機擊墜數は合計七十九機に達し一方ドイツ側の損失は行方不明四十三機である

獨機百八十五を擊墜

【ロンドン十六日發國通】十五日夜の獨機のロンドン空襲は熾烈を極め今曉五時四十分に至るまで繼續した、獨機はこの間殆どロンドン全市に爆彈の雨を降らせロンドン中央部の高層ビルディングを始め劇場、新聞社、商店、住宅等に相當の損害を與へた、なほ十六日午前英空軍省の公表によると英空軍と高射砲隊は右空襲において百八十五機の獨機を擊墜したと

ゲーリング氏 自ら倫敦爆擊

【ベルリン十六日發國通】北フランスの最前線にあつて對英大爆擊の指揮に當つてゐるゲーリング元帥は十五日夜自らユンカース八八型爆擊機を操縱し驅逐機二機と共にロンドン上空に飛び親しく大空爆の指揮に當つた、無事北フランスノルマンデイー地方の某基地に歸還したゲーリング空相は大滿悅の態でかくも強力な空軍を完成したことは洵に欣快に堪へぬと語つた

バ宮殿 三度目の爆擊

【ロンドン十五日發國通】十五日午後ロンドンを空襲した獨爆擊機は又復バツキンガム宮殿に爆彈を投下し宮殿は第三回目の災厄を蒙つた、獨機の放つた高性能爆彈一個は宮殿に命中屋根に大穴を開けエリザベス皇后が賓客接見室として使用されてゐた一階の絨氈敷美室を破壞し、また庭園の芝生にも一彈が落下したが共に不發に終つた、その際皇帝、皇后兩陛下は丁度宮殿に居られなかつたので幸ひ難を免れられた

三閣僚の補充 今週中決定か

【東京發國通】新體制準備會もいよいよ十七日の第六回會議をもつてその歷史的任務を終り今週中には中核體の構成員の人選を完了して具體的實踐に入ることゝなつたが、政府はこれと關聯して組閣以來懸案となつてゐる鐵道、拓務厚生三閣僚の補充を行ふ方針の下に既に既に近衛首相は新體制運動中核的構成員の人選とにらみ合せてみぎ三閣僚銓衡を急いでゐる模樣で、中央本部長をはじめとする中核體構成員の發表と前後して決定するものとみられてゐる

大豆輸出價格 調整行ふ

對日輸出農產物の日本における價格は昨秋以來滿洲國における出廻り不振とこれに原因する對日供給の豫想外の窮屈化を反映して需給關係が著しく跛行的となりこれに加へて日本國內に於る輸入機構及配給機構の不整備等により闇取引を助長して滿洲大豆、雜穀を中心とする飼料、肥料は異常な高値を呼ぶに至り內地農村は頗る苦しい立場となり、これと共に日本內地の高値を望見する滿洲國內業者も統制値段を以てする對日輸出を躊躇するの現狀であつたが、これが根本的解決を目途としてさきに渡滿した農政農村對策部長と政府との交渉によつて漸く軌道に乘り十五日結城興農部大臣の東上折衝となつた今次交渉の目標は滿洲國內大豆價格と日本における滿洲大豆價格との大幅差額の調節が眼目であるが、對日向け大豆は現在大連渡し九圓三十錢阪神工場向け運賃諸掛りは大體一圓十錢乃至一圓二十錢程度であり、內地における値段は相當大幅の値開きがあるが、滿洲側としては原則として低物價政策を基調に內地價格引下げを目標としてしかもこれは內地配給機構の整備によつて實現可能なりとの見解をとつてゐる、日本側においても配給機構整備については確約するところで、日本側よりは供給量の確保を要望するものと豫想されるも本年度の出廻りは生產增と荷機構整備により著しく好轉する可能性が強いので大體日本內地價格の引上げによつて解決點に到達するものと見られるが、同價格協定如何は國內價格にも影響するもので成行は注目される

人事往來
着京

△龐元善氏(三江省省長)十七日來京國際ホテル
△宇津宮勇氏(安東商工公會主事)同
△吉田門七氏(安東大同港總務科長)同
△山名義鶴氏(孫吳副縣長)同
△前田壽保氏(上海金屬工業專務)同帝都ホテル
△武田祐氏(齊々哈爾商工公會主事)同
△加藤治雄氏(奉天商工公會理事)同三國ホテル
△西岡影映氏(三岔河商工公會理事)同
△稲垣道春氏(大連三井物產)同
△米田源之助氏(東京フジマ製作所)同
△佐々木道郎氏(同)同
△石原文雄氏(哈爾濱糧穀會社)同松屋ホテル
△石原幸吉氏(崎玉昭和特殊鑛會社)同
△金子親氏(東京青年學校校長)同
△宮本傳八氏(同)同
△牧野正男氏(大阪鑛山業)同
△小池榮太郎氏(同)同
△鈴井正某氏(森永製菓重役)同滿蒙ホテル
△村井矢之助氏(吉林省公署)同

出發

△岸谷隆一郎氏(通化省警務廳長)同
△黒田繁久氏　安東へ
△松田時三氏　洮南へ
△瀬島藏氏　同
△島田英三氏　大連へ

獨逸の追擊機 英國首都空襲に出動せるもの

仲秋節の重慶に第四十次の爆擊
總計敵機百五十を葬る

【〇〇基地十六日發國通】中支艦隊報道部〇〇基地十六日午後七時發表＝海軍航空部隊は本日鈴木部隊長を總指揮官として黃雲を衝いて重慶第四十次晝間攻擊を實施、重慶郊外要人住宅を爆碎全機歸還せり

【〇〇基地十六日發國通】海軍航空部隊は十六日の午後遂に第四十次重慶爆擊を決行した、即ち奧山、石橋、森田、山縣、寺島、西田の各部隊は五隊に分れ十五日に引續き各個攻擊の態勢を形成しつゝ鈴木部隊長總指揮の下に〇〇基地を出動、午後一時より三時まで二時間五回に亘る連續爆擊を敢行し重慶郊外の蔣介石始め各要人邸宅に直擊彈を浴びせ折柄仲秋の佳節を祝ふ重慶官民を極度に震撼せしめ歸途〇〇隊東山機は九龍(重慶南方約五キロ揚子江岸)の地上にある敵飛行艇を發見襲擊急降下銃擊を行つてこれを破碎炎上せしめた、この日敵は防禦彈網を張り天日ため暗きを極めたるもわれに被害なく邀擊の敵影一機だになき敵都の上空を悠々旋回全機無事歸還した

なほ今次作戰開始以來四十回までの戰果は敵機擊墜九十二機(うち不確實九)地上爆碎敵機五十八機に上り更に重要軍事施設軍需工場ならびに要人邸宅爆碎炎上等を含めると敵損害は極めて甚大である

重慶側の國民大會 各派延期策す

【上海十六日發國通】重慶側は過般の第四次國民參政會の決議に基き來る十一月十二日憲政實施問題に關する國民大會招集期の迫るにつれ、國共双方共頻りに策動を續け自派に有利な空氣を釀成せんとしてゐるが、開催期が近づくに從ひ各派の間に大會延期論が擡頭し今後の動向が注目されてゐる

即ち重慶國民黨右翼青年黨王左舜生、國家社會黨張君勱などは極力延期論を主張、若し豫定の如く國民大會を招集すれば會議は中共側の思惑通りに利用されるのみと主張し共產黨側の豫定通りの開催論と眞向から對立、蔣介石も決し兼ねてゐるといはれる、また事實上日本軍の爆擊に對する不安と各地から重慶に參集することの困難等から大勢は延期必至と觀測してゐるやうである

司法院長居正 秘かに來香

【香港十六日發國通】當地支那側の消息によれば司法院長居正は十四日重慶より極秘裡に飛行機で香港に到着、目下許崇智、許世英と時局問題につき協議中で彼の來香は特殊の使命を帶びてゐるものといはれてゐる

伊軍、ソルム占領

【ローマ十六日發國通】イタリー軍司令部十六日發表＝

一、イタリー前哨兵はソルムを占領し敵タンク及び裝甲車約五十臺を破壞した、英國軍隊は退却に際し營舍に火を放つた
一、イタリー空軍一編隊の急降下爆擊機はハルフアの敵高射砲陣地、港灣諸施設及び飛行場を爆擊多大の戰果を收めた、爆擊に際しイギリス空軍はイタリー空軍の活動を阻止せんとして交戰し來つたが一機を擊墜、他の一機を飛行不能に陷らしめた後全機無事歸還す
一、東部地中海においてイタリー快速艇は敵潛水艦一隻を擊沈せり
一、イタリー空軍は敵巡洋艦一隻に直擊彈を與へ多大の損害を蒙らしめた

英基地を爆擊

【ローマ十六日發國通】イタリー軍司令部發表＝

一、イタリー軍は十六日スーダン各地の英守備隊駐屯地ならびにスーダン南部ロブレゲブ地方の飛行場格納庫などに爆彈を投下しまた多數の軍需品貯藏所に火災を起さしめた
一、英空軍は十六日エリトリアのマツサワ、アサツブ、アスマラなどの各地に來襲爆擊を行つたが被害は僅少であつた

伊、埃及海岸へ

【カイロ十六日發國通】英近東軍當局は十六日イタリー軍がエジプト海岸ブクブクに到着したことを確認した、因みにブクブクはエジプト防備の英軍第二前進據點でリビア・エジプト國境から四十キロの距離に位する

明日のたより

月明仲秋を祝つてゐるところに空爆では、重慶も驚かされたらう
×
それに、國共はもつれて困り、國民大會でもゴタゴタがある
×
ドーヴァ越えての死鬪も續いてゐる、擊ちつ擊たれつひどい消耗戰
×
この時と、タイ國あたりに氣勢があがる、タイ米また香りあり
×
巷に溢つ制服若人の大群、爽涼九月の行事の壓卷へと盛りあげて行く

失地回復の要求 泰國首相聲明

【バンコツク十六日發國通】泰國政府では曩にフランス政府に對し失地回復問題に關する交渉を開始する旨聲明したが、ソンクラム泰首相は十六日初めて同問題に關し泰國政府は曾て泰國に屬してゐた領土の回復等につき目下交渉中であると發表した

一方情報によれば泰國政府はマレー國境附近の數都市に駐屯せしむるため目下バンコツクより守備隊を增強中である、佛印兩國間の不侵略條約の批准を行はぬ方針を決定したといはれる

ガンヂー出馬

【ボンベイ十六日發國通】全印國民會議派運用委員會は一時的印度政府に對する強硬態度を緩和し漸次協調すべき方針を決定するとともに十六日長老ガンヂー翁の再出馬を要請した、ガンヂー翁は十六日再び會議派指導者たることを受諾運用委員會に對し、決して大衆的不服從運動を起して行つてはならぬ旨嚴命、これによりリンリスガウ總督に會見を求めるものと豫想され印度政府と會議派との對立による印度の危機は漸次緩和するものと見られる

銘酒 菊薫の酒場
お料理 和洋食堂
天ぷら お茶漬
吉松町四十六
朱雀

軍隊教育令制定

內外情勢の急迫に對應すべく從來の警察隊的國軍を一躍國防軍的水準に引き上げ以てその態容を高度の近代化すべく治安部ではさきに國兵法を實施して國軍の中核的新度を確立すると共に軍隊教育に重點を置く建軍新方針を樹立したので同部では更にその根幹となるべき軍隊教育令の制定を急ぎつゝあつたがこの程漸く脫稿を見たので于治安部大臣は十三日上奏御裁可を仰ぎ十七日公布、即日施行したなほ本令施行と共に于大臣は全軍に訓示を發しその徹底を要望すると同時に當局談の形式を以てその趣旨を明らかにした

教育令綱領

十七日公布された軍隊教育令は綱領並に第一章通則、第二章一般教育、第三章將校教育、第四章軍官教育、第五章軍官候補生在隊間の教育、第六章准尉官、軍士教育、第七章軍士候補者教育、第八章上兵候補者教育、第九章檢閱及講評の九章、全百廿條から成る浩瀚なもので、その中綱領左の如し

一、軍の使命
軍は日滿共同防衛の本旨に基き日本軍と一體となり、國家を擁護し建國の理想を實現し以て國威を宣揚するの使命を有す

二、軍隊教育の目的
軍隊教育の目的は軍人及軍隊を訓練して戰爭の任を完うせしめ併せて國民の中堅を育成して國利民福の發展に寄せしむるにあり、而してこれがため緊要缺くべからざる要素は透徹せる建國精神および堅確なる軍人精神嚴肅なる軍紀たり故に軍隊教育は此の要素を涵養するを以て主眼とす

三、建國精神
建國精神とは日滿一德一心民族協和、道義世界の顯現に精進する誠心を謂ふ、故に軍人は常に此の精神を涵養陶冶し自ら其の實踐者として國民に範を垂るゝに到らざるべからず

四、軍人精神
軍人精神とは建國精神に基き上下一體獻身殉國武人の本領を發揮する誠心を謂ふ而して名節を尙び廉恥を重んじ職分の存する所身命を國家に獻げ水火尙辭せず艱苦に堪へ奮つて國難に赴き悅んで任務に斃るゝは特に軍人に必須の資性にして戰鬪の勝敗國運の隆替一に之が消長に關す、故に軍隊教育にかては此の精神を涵養陶冶し以て事實上に其の成果を發揮せしめざるべからず

五、軍紀
軍紀とは統帥權確立、上下一致團結、諸規律嚴正明確に行はるゝを謂ひ其の振張は實に軍の運命を左右するものなり、而して軍紀の要素は適切なる統率と理解ある服從とに在り、故に全軍の將兵身命を國家に獻げ上たる者は特に公正明確なる企圖の下に指揮命令し、下たる者は至誠上長の命令に服從せざるべからず

六、軍隊教育と國民教育との連繫性
軍人は國民の中堅にして其の要部を占む、從つて之が教育の適否は直ちに鄉黨閭里の風俗を左右し以て國民精神に偉大なる影響を及ぼすべきものなり、蓋し軍隊に於て修得せる無形上の資質は以て社會の風潮を向上すべく國民の儀表と爲り質實剛健の氣風を馴致して國民の興隆を增進し得べければなり是を以て苟も軍隊教育の任に當る者は固より戰鬪を以て本旨と爲すべしと雖も其の良兵を養ふは即ち良民を造る所以なるを思ひ國民の模範典型を陶冶するの覺悟なかるべからず

七、軍官の教養
軍官は軍隊の幹にして軍人精神及軍紀の本源なり、故に軍官は修養に勉め其の一言一行は部下をして仰いで以て之に則らしむること恰も影の形に伴ひ響音の相應ずるが如くならざるべからず、軍官は又軍隊の中樞に立つものなり故に軍官は平素修養を積み、拔群なる技能を練り以て教育上最善の效果を收めざるべからず、私事を以て公事を律せず私利を以て人に接せず私心を以て上下を率ゐざるの風を堅持し常に志氣を振作し紹にして教導實際に專心せんことを要す、此の如くしてはじめて能く部下の渇仰と信頼とを獲べく以て眞の精神教育の成果を擧ぐることを得るものとす

八、自覺教育
凡そ部下をして一令の下欣然として死地に就かしめ得るものは即ち訓練の教育にあり、之が實施に當つては兵をして自覺して建軍精神及び軍紀の本義を體得し上下一致以て事に從はしむるを要す、苟も軍隊の正順を缺き正道を誤ることあらんか軍隊の團結は弛緩し其の本義を守り上下一致協力を期し難し、故に精神教育に當つては常に之に留意せざるべからず

九、教務、演習、內務
整正なる教務に實施する教練、演習、內務諸務は實に軍人精神を振作し軍紀を涵養せしむるの要道なり、故に彼此相應して良果を收めしめ始めて能く軍隊教育の成果を發揚し得べし

十、武技の習熟
武技の習熟は能く自信力を增し意志を鞏固にし以て戰鬪に際しては能く堅忍持久敢然として難局に當るを得しむ、故に軍隊教育に於ては武技の習熟に勉めざるべからず

十一、體力の錬磨
體力強健なれば志氣亦旺盛なり、故に軍人は須らく心身を錬磨し持久力を養ひ以て任務の遂行を全うせざるべからず

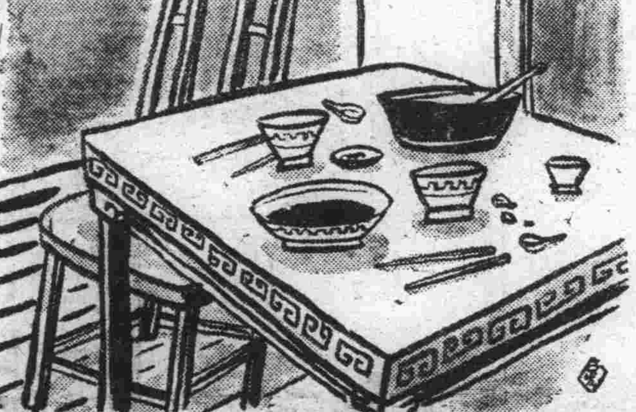

塞上行 (8)

疑遲・作　藤田菱花・譯　佐久間晃・繪

粥飯を腹一杯食つた。水つぽいがまあ腹一杯は一杯だつた。鑛山でも好い食ひ物は無いがこの團債の白菜も、買蛮は實に少し食ひあきた。

牛切れの煙草を嚙へながら飯碗一杯に盛つた粥に氣がついた。何處の家か今時分まで起きずに羊に食物も與へないだらう！あのメエーメエーと鳴く羊の聲は何と人の心をせきたてる聲だらう。

昨日背負つて歸つた風呂敷包みを壁から下ろした。天氣も晴だ、早く鑛山へ歸らう。

この頃の淋しい晝の長さを想ひ出し女が何とか理由をつけて夫を一時でも引留めやうと涙にうるむ眼で如何にも悠長な言葉でぼつ／＼話してゐるのも無理はない。

『ねえ、家で落した財布の主はこれで二日も搜しに來ないが、物を拾つても良心に照してみると後からろくな事はないよ……お前さんいい方法を考へて頂戴！』

この言葉を聽いて買蛮の氣持は穩かでなかつた。この事件は彼の心を強い力で締めつける。――男が家にゐないから泥白無放誰が金を持つて來たのだ！やれ火が欲しい水が飲みたいと言つて……何とかかんとか考へ出して……。

『あんなあやふやな人が後ふり反つたよ』家內は首を傾けてあの朝のことを想ひ出したが、一寸も忘れずはつきり憶えてゐる。『物を失つた者が搜しに來ないことがあるもんか、搜しに來たらあつさり返すだけさ……』から言つたもの、買蛮の心はしきりに疑つた。

太陽の光は室內のカンアンペラの上に小さい四角をつくつた。買蛮には心配事が又增えた。

然し王振海はこの雨に心中の不穩は去らなかつた。夜になるとどんなに寢返りしても雞が鳴くまで眠れなかつた。朝になつて起きて一杯の粟粥をすゝつたが燃える樣な焦躁に頭がぼんやりなつた。

『老客、今日は顔色が悪い樣ですが、こゝは一年中早りだのに一昨日は生憎の雨で……家にゐるのと同じにご隨意にして下さい。こゝでご用をなさるにはお食べ物もお休みになるにもまづいので……』馬車宿の主人の言葉は行屆いた挨拶だつた。

『何でもないさ……この雨降りでむしやくして！』王振海と言ひながらも大きな口を開けて欠伸をした。

『今日は外は風も吹きませんし、老客ご用をなさるに好都合です……』

――用をたす？　王振海は自分ではつきりわかつてゐる、歡頭の馬を買ひ羊毛を數車買ふ外に何のたす用事がある！　イリヂスタイの七頭の駱駝馬は金を拂ふがかりだし、羊毛の刈りもまだ少し早いと言ふ……こゝではあの柳の枝で編んだ門と模樣入りの粗布の着物を着た長睫毛の女の外に、何にも忘れず思ひわづらふ事は無い。用足し、用足しと言ふがこれはどうしよう！……

ブツ續けに三本のマーキユリーを吸ふと、舌も喉もカラカラに乾いた。カン机に倚りかかつてじつと瞼を閉ぢた。

向ふのカンには數人の男がこの早朝から酒を食つて眞赤な顔をしてゐる。こゝの人達は酒を飲むのにきまつた時がない……そこを見れば、口にものを食ふのに頭にかぶつた羊皮の帽子もとらず、一口酒を飲むときのあの顔つたら見ただけで嫌になる。

王振海はいらいらした。あちらで酒を飲んで騷いではこつちで眠らうとしても駄目だので、外に出て歩いてみよう外は風も止み好天氣だと言ふ……あの柳の枝の門は閉めてないかも知れない。

馬車宿の表を出た王振海はゆつくり歩いた。心中は非常に急いでゐるが顔は何事もない樣につくろつてゐるやう子だ。道はいくらかまだ泥濘があつたが、雨後の草の匂ひは心をひく。太陽の直照はまぶしくてならない。

井戸傍を曲るとあのだらしなく垂れてゐる赤い布看板が見えた。サツと心は亂れ、太陽に向つてクシヤミを一つした。

柳條で編んだ門牆の附近に來てソツとふり返つて見たがあたりには通行人も無かつたので彼の膽はだんだん大きくなつた。

滿洲事變記念
獻金ニュースと文化映画の夕

料金 二十錢均一
全額獻金

あれから九年！けふ想ひ出の滿洲事變記念日を迎へて、戰歿勇士の偉勳を偲ぶとともにわれら銃後國民の覺悟いよいよ固きを期する秋、こゝに事變記念獻金ニュースと文化映畫の夕を開催映畫報國の一端に資せんとす

日時 九月十八日 午後七時半より

帝都キネマ

全篇息づまる昂奮 前篇を凌ぐ波瀾の大詰へ――

續 蛇姫様 完結篇

原作 川口松太郎　演出 衣笠貞之助
大河內傳次郎
長谷川一夫
入江たか子
山田五十鈴
黒川彌太郎

「蛇姫様」は十八日の晝間(六時五五分)までです
(夜間七時半からニュース映畫會)

帝都キネマ

新殿淨祓の御儀行はる
忠靈廟神儀始まる

殉忠建國の人柱となつた英靈二萬四千柱の功を讃せられ建國神廟攝廟として興亞の國神と齊き祀られる建國忠靈廟は康徳四年四月地鎭祭を擧げさせられてから工を重ねること四ヶ年、百六十萬圓の巨費と延人員十七萬人に及ぶ國部赤子の至誠溢れる建汗奉仕を以て國都南郊歡喜嶺の聖域に神殿壯麗な廟殿が美々しく完成せられた、かくて記念さるべき滿洲事變の勃發九周年に當る十八日の夜を攜び執行される御鎭祭の御儀をはじめ數々の神々しき神儀により廿日までの三日間嚴かな鎭座祭を四千萬民草は勿論興亞諸民族の擧つて讃仰感謝申上げる裡に執り行はされるが、それに先きだち十七日にはまづ「新殿淨祓の儀」が祭祀官はじめ關係諸員精進の奉行により午前八時から嚴淸に執行された、この神儀は建國の國神々が神鎭まります新殿を御淨め奉る儀式で「先靈淨淨の儀」につぎ廟の內院、外院から院外神域、昭忠橋、正側東西の四門まで奉祀官淨米を執つて散灑こゝに滯りなく「淨祓の儀」を果されたのである、ついで午前十時半からは「御鎭代奉安の儀」が橋本祭祀府總裁以下祭官によつて恭々しく奉祀せられたがこれをもつて滿洲國卒前の盛儀とも申すべき建國忠靈廟鎭座祭はその神威崇高なる諸神儀の畏き神扉をまづ開かれたのである【寫眞は淨祓式】

遺族代表入京

滿洲建國の聖業に殉した我が愛兒が建國忠靈廟に神祀られる日の感激と喜びを胸に、遙遙日本から來滿する參列遺族の先陣を承つてノモンハン戰の華の勇士故陸軍歩兵上等兵藤本益太郎君（二二）の父釜山府西區四ノ三八藤本孫太郎氏（六〇）と、熱河作戰に挺身殉職した指導員故瀧江常鬱君（二九）の父、長崎縣島原郡島原町瀧江鑑根氏（六四）の「父二人」が十六日午前十一時四十二分着のぞみで來京した

これぞ珠玉の事變秘話
悲壯、死を覺悟し皇軍斥候を救ふ
いま蘇るあの感激

あす滿洲事變九周年の記念日を迎へて四千萬國民は追憶も新たに皇軍將兵の輝かしき武勳を讃仰し、槃士滿洲建設の貴き礎石と化した殉國の英靈に敬虔なる感謝の默禱を捧げて意義深き一日を送るが、これら勇士の燦たる武勳は暫らくおき、ひとたび裏面史をひもとけば皇軍と協力して挺身活躍した在留同胞の涙ぐましい姿や、鬼畜のごとき舊軍閥の桎梏に喘ぎ敢然として絆を斷切つた滿人など、多彩なる事實に驚異の眼を瞠らせるであらう、中でも身は舊軍閥に祿を食む一介の警察官ながら聖戰の眞意義を深く認識し梟雄馬占山に捕はれた多門師團の一斥候兵を挺身救出した親日滿人の隱れたる功績こそ見もすれば忘れ去られんとする裏面史を久遠に飾るものといはねばならぬ、話題のヒーローは誰あらう現長春縣長にして當時の齊々哈爾公安局督察長劉允升氏なのだ、昨冬の異動によつて舊軍閥時代から滿洲建國後に至るまで十數ケ年間、着馴れた官服を脱ぎサーベルをすてゝ政府お膝元の長春縣長に拔擢された氏はいさゝかの官臭もなく、知ら付風子然たる風格は民衆に限りなき親しみを與へ、縣長の最右翼に打つてつけの良二千石、記念日を前に縣長室の扉を叩いた記者に對し縣長は想ひ出の扉をあけて胸底に燒きつけられた〃斥候救出の眞相〃を語るのであつた——

正義は勝つた!

多門師團の猛擊に馬占山軍は脆くも潰え、砲聲殷々と北滿曠野を壓する昭和六年十一月十二日の朝であつた、齊々哈爾公安局の督察長をしてゐた私は部下から「日本軍の斥候が馬占山軍に捕はれて、今夜昂々溪から鄭便鐵道で護送されてくる」といふ報告をうけた、その瞬間、私は胸に大きな衝撃をうけたのを今でも鮮やかに記憶してゐる、鬼にも勝る舊軍閥の手に捕はれの身となつた以上、斥候の虐殺されることは火をみるより明かであつたからだ、私は一命を擲けてゞも、その斥候を魔手から脱出せしむべき深き責任を感じ、取敢へず齊々哈爾に駐在してゐた林少佐、淸水領事、弓野領警察署長へ報告すると共に、午後八時ごろ驛に出掛けて護送列車の到着を待ちうけた、やがて、到着した列車は意外にも貨物列車であつた、みれば、斥候は物々しい看護兵に取囲まれて貨車の一隅に抛り込まれてゐる、これが捕虜に對する禮であらうか私の双眼には何時しか悲憤の涙が流れてゐた、看護兵たちは斥候を引ずり降して意氣揚揚と驛から馬車で護送し、現在の龍江省公署の東隣にある保安司令部に監禁してしまつた、馬占山から嚴重な取調べを受けてゐるに違ひない、聞けば十七、八日ごろ馬占山軍は奥地へ落延び、その捕虜も連れて行くとのこと、私は矢も楯もたまらず、司令部へ駆けつけて馬占山に直接面會を求め「日本兵の捕虜を齊々哈爾に護送した事は淸水領事の耳に入り多門師團長に報告されてゐる、僅か一名の捕虜のため齊々哈爾を兵火の巷と化すのは自分の責任上、到底忍び得ないところである、一切の責任は自分が持つからどうかその捕虜を私に渡していたゞきたい」と談じ込むと、馬占山は既に身邊の危險を感じてゐた際とて快よく引渡を承諾したが、血氣にはやる幕僚たちは仲々承知せず、眼の色をかへて賣國奴とか何とかあらゆる罵言雜言を浴びせかけた、しかし、私は悲憤の涙を嚙みしめながら手を變へ品を變へて執拗に哀訴嘆願した結果、流石の幕僚たちも誠意に動かされたらしく、遂に責任付で私に引渡して呉れた、その時の私の喜びは何と形容してよいか分らない

劉縣長は九年前の歡喜を思ひ浮べて感激の瞳を輝かせつゝ一服煙草をとつて火をつけた、ゆら〱と立上る紫煙をみつめながら更に語りつゞける

その斥候は山田といふ一等兵であつた、死にも勝る恥辱をうけて憔悴しきつた面に苦悶の色をあり〱とたゞよはせてゐたが、それでも日本軍人としての誇りをすてず、毅然たる態度は我々を深く感動させるものがあつた、兎も角、身柄を貰ひうけた以上、誰が何といはうとこちらのものであるが、萬一、術策を馬占山軍に看破されて返還を迫られた場合、僅か二百名内外の警察官では手の施しやうもない そこであれやこれや考へ抜いた揚句、山田一等兵の軍服を無理矢理にぬがせて警察官服を着用して貰つた上、女留置場の看守に化けさせたが滿洲語を一言も解せぬことゝて、萬一の場合を慮つて氣が氣でなかつた、勿論、私も日本語を知らないので、最初は筆談で用を足してゐたが、遂に鄭といふ朝鮮人を通譯として種々問答した、その際山田一等兵から「あなたは日本軍と連絡があるのか」と聞かれたので全然連絡のないことを答へると「自分は固より死を覺悟してゐるが、自分を匿ふため累を及ぼすことがあつては」と頻りに心配してゐた、至誠天に通ずとは此のことをいふのであらう、山田一等兵の杞憂を拭ひ去るやうに翌十九日の朝、多門師團の傳令によつて午後一時ごろ多門師團長が齊々哈爾へ入城する旨覺らされた、私は溢れる歡喜に胸を躍らせ市民有力者と共に、定刻、山田一等兵を伴つて郊外大馬屯に多門師團長を出迎へた、山田一等兵の敬禮を馬上から認めた將軍は暮慨深げに引取を命じ私に對し鄭重なる謝辭を述べられた、これで山田一等兵も助かつた、十萬齊々哈爾市民も助かつた 私は一時に重荷を降ろして暫らくは口も利けなかつた程である

あの日、あの時の感懷をそのまゝ語り終つた劉縣長は何を思つてか俄かに瞳を落した

それから早くも九年、多門師團長は凱旋後間もなく逝かれたし、淸水領事も亦、廣口總領事を最後として外交官生活から引退し、新京で滿水組を經營して居られたが本年二月、朝鮮で客死されてしまつた、山田一等兵については其の消息もなく、たゞ風の便りに上海に居るとか聞いたが……かうして毎年事變記念日を迎へる毎に、私は皇軍の輝かしい戰果を想起し、遺憾の決意を新たにしてゐる

最後に記者が「あの功勞によつて勳章でも?」とたづねると、劉縣長は「いや、あれ位の事で頂戴しては勿體ない」と手をふつてゐた

故永久王殿下あす御喪儀
國都をあげて自粛

長くも金枝玉葉の御身をもつて蒙疆○○に於て壯烈な御戰死遊ばされた北白川宮永久王殿下の御喪儀は十八日東京芝區高輪南町の御殿並に豐島岡墓所に於て執り行はせられるが、當日國都市民は歌舞音曲を停止、各官廳、會社にては弔旗を掲げ謹んで哀悼の意を表せられ度いと

安くなる物價
拔かれる傳家の寶刀

日滿價格平準化實現を主眼とする圓ブロツク貿易計畫策定を契機とし滿洲國の物價對策は適正物價形成に名を藉る從來の徹温的物價政策の面目を一新して近く强力なる低物價政策に向つて再出發せんとしてゐる 即ち法的規則により公定低物價を可及的速かに實現するため經濟部當局をして物價物資統制法第十條及第十三條に基づく適用品目指定を急いでゐる 適用される物價物資統制法第十、第十三兩條勅令指定品は大別十五品目でありその中には勿論食料、被服、文化用具、書籍雜誌、家具、厨房用具、身邊用具等の生活必需品は一切含まれてをりそれらは逐次價格統制を罰則規程の强力な物價物資統制法へ移行せしめる準備をなすものである

實戰の腕の牙
黄海々戰記念日……國都記念行事

帝國無敵海軍太平洋制覇の第一歩を築いた第四十六回黄海海戰記念日を迎へ海軍各機關にあつては十七日事變下に相應しい最も意義ある各種行事を催した、この日滿洲國都新京に於ては駐滿海軍武官府桑折少將以下全武官、有終會員、海友會員ら五十餘名參加午前九時から陸軍射擊場にて武官府記念射擊大會を開催した 秀空一片の雲をとゞめぬ秋晴れの下、黄海々戰參加唯一の生存勇士宮本嘉久次氏日露海戰の勇士岩坂幸三郎氏ら往年の海のつはもの〃意氣いよ〱振ひ宮本氏左眼で十六點をあぐれば岩坂氏十三點とこれにつゞき萬丈の氣を吐けば武官府側百戰錬磨の腕の冴えを見せ田京兵曹二十七點と斷然抑へ小林主計長十三點、野寺機關中佐十四點をあげて斷然リードするかに見えたが有終會員治安部丸山少將十七點をもつて肉薄するなど戰はいよ〱白熱し最後に桑折武官の全彈命中二十七點をもつて終了武官より一等二十七點（桑折武官）二等二十七點田京吉男氏、三等二十一點森吉一氏、四等二十點佐藤令逸氏、五等二十點小林一親氏以下三十等までそれぞれ賞品を授與し引つゞき現場にて野宴を開き軍艦マーチを合唱して祝杯をあげ帝國無敵海軍の萬歳を唱和して解散した、なほこの日武官府のタイピスト孃も勇敢に銃をとり射擊に參加したことは參觀者に一層の力强さを覺えしめた【寫眞は桑折武官の射擊】

大陸ろおかる

【海拉爾】ノモンハン事件一周年記念日の十六日、海拉爾では市民擧げて逝きし日ノモンハンの華と散つた英魂に感謝の誠を捧げたこの日午前九時卅分忠靈塔前地で軍主催の招魂祭が嚴粛に擧行され、十時サイレンを合圖に全市民の敬虔な默禱が捧げられた、續いて十一時式典參列の各團體は街を埋める日滿兩國旗の中を關東軍々樂隊吹奏裡に奉壯な行進を開始、午後は一時から海拉爾神社境內で奉納銃劍術、相撲大會更に七時からは海拉爾劇場の映畫公演會が催され、一方ノモンハン事件に因んだ記念展覽會や戰死者慰靈夜會が記念日に光彩を添へて擧行され自治一色のうちに終日を送つた

【奉天】滯貨の輸入制限により最近奉天市內の古本が驚愕外の高値で取引され賣行もこゝ數年來の好調を見せてゐる、警察廳特務科の調査によると店舖を有する古本屋は三軒で昨年度の賣上金五一、四六〇圓に比し八月現在早くも四三、一〇〇圓に達して文化向上の一翼を擔ふ古本屋は漸く我が世の春が來たとほく〱の態である

【承德】忠靈塔秋季恒例祭は新たに滿洲國軍警殉國者の英靈を合祀、日滿一德一心共同防衛に一入意義深きを加へることとなつたが、忠靈塔祭典委員會では今回の祭典に當り滿系の中小學校生徒から「忠靈塔」と題する作文を募集することとなつた

【牡丹江】牡丹江省防衛本部では五十萬省民に對する防空防諜思想の徹底と國土防衛の重責を徹底せしむべく在牡報道機關を網羅して報道會を組織することゝなり目下準備を進めてゐる

はや、意氣天を衝く
動員大會豫行〃甲之上〃

豪華、殿賑の大繪巻、東亞の秋を飾る國民動員大會は愈よ明後十九日を期して擧行されることになつたが、大會司令部では本大會の萬全を期して十七日午後一時から大同廣場の會場に豫行演習を擧行、中銀前に整列する約千名の音樂隊の奏樂に迎へられて地方部隊四千餘名新京部隊約一千名が相次いで集合し編隊を完了すれば午後二時開會を告げる花火サイレンは秋空に反響して茲に曠古の絢爛豪華な動員大會豫行演習の幕は切られ引續き紀元二千六百年奉祝頌歌奏樂、遙拜神宮、建國神廟遙拜を行ひ興亞健兒の意氣軒昂を中外に誇る大會式典豫行は進められ次いで大日本帝國萬歲、大滿洲帝國萬歲を三唱して式を閉ぢ優秀なる成績裡に同大會豫行演習を無事終了した

氏は式終了後〃動員大會豫行を終りて〃と題して左の如く自信あり氣な面持で語つた

今日の豫行演習が思つたよりすら〱と行つたのでほつとしてゐる、尤もこの豫行に先立ち各擔當部の責任者は夫々自己の責任を感じて日頃から苦心をしてゐたのだからこの成果は當然であつたかも知れない、殊に參加部隊も全部指揮者に大會役員や館員の通りよく徹底してゐることでこの上は當日を待つばかりである、こゝに特に市民にお願ひしたいことはこの大會の爲に熱意ある應援である、凡て國民が氣勢を添へない國民大會といふのはどうも感心しないから【寫眞は豫行】

全聯傍聽の日本代表

全聯に協和會中央本部から招請する日本の尾崎秋貫、尹…

國外代表招宴

…は動員大會參加の張協和會長二十日正午動員大會參加者の國外代表の勞をねぎらふため中央飯店に招宴する

…氏は十八日午前十時五十分着京の豫定、なほ尾崎士郎氏は飛行便で十九日着京の豫定、この三氏の宿舍は櫻ホテルである

動員大會各部隊の指揮者

動員大會豫行演習を豫期以上の好成績で終了した大會司令部ではいよいよ大會の具體的執行に着手、まづ當日の各部隊指揮者を左の通り任命した

△參加部隊總指揮 二宮治重△同副指揮 汁樺作△新京部隊長 金名世△同副隊長 金子定一△地方部隊長 菅太郎△同副隊長 大塚淳△音樂隊長 坂西國信△飛行隊長 丸山少佐△國外參加代表隊長 松川平八△全聯代表隊長 未定

子供神輿への淨財
本社通じ國防獻金

市內祝町會では去る十四日から産土神新京神社秋季大祭に紀元二千六百年を奉祝久しく中絶してゐた神輿渡御が復活し各町の小供神輿も隨從することゝなつたので、賽錢箱を新調行列に加へ、集まつた淨財はこれを國防費の一端に獻金することゝし十六日神事が終つてから役員の手で計算したところ三十八圓あつたので、十七日午前中、町會を代表して來社した廳生磯平氏と穴澤喜壯次氏代理から國防獻金の手續きを依頼され、直ちに所定の手續を了した

滿洲國側合祀者の奉告祭

大陸の秋深む十七日全滿あげて擧行される忠靈塔秋季恒例祭に先立ち合祀の光榮に浴した國軍、警察並に鐵道警護の勇士の英靈揚萬一中校（山東省出身）以下四百卅柱を祀る合祀奉告祭は十七日午前九時から于治安部大臣祭主に、谷次長委員長となつて新京忠靈塔前に嚴かに執行された 新京神社植村禰宜が諸神事に奉仕のち于治安部大臣以下昨年春國都の防空演習に殉職を遂げた故首都警察松本雄氏未亡人（二七）さんや金日成匪討伐に興亞の華と散つた故石上佐士秋氏未亡人まつ（二七）さんなど遺族代表各關係方面の玉串奉奠あり嚴かな奉告祭を終つた【寫眞は于治安部大臣の玉串奉奠】

滿洲事變繪巻
武藤夜舟畫伯 陸軍省へ獻納

【東京國通】滿洲事變の姿を繪畫に殘して後世に傳へるため豫備役陸軍少佐武藤夜舟畫伯が昭和八年から同十一年まで四ケ年の日子を費して完成した「滿洲事變繪卷」五卷が十六日同畫伯から陸軍省へ獻納された、一卷の大きさは幅一尺五寸、長さ五間半で雄渾なる筆致で描かれてをり陸軍省ではこの大繪卷を九段の遊就館に飾り國民教育の資料として永く後世に殘すこととなつた

大日本青年團
新體制下に新發足

【東京國通】國を擧げての新體制下文部省では青少年團體の統合整理、組織强化に對し豫て各團體首腦部と協議を進めつゝあつたが、この程大日本青年團（團長有馬良橘海軍大將）大日本聯合女子青年團（理事長吉岡彌生女史）大日本少年團聯盟（理事長二荒芳德伯）帝國少年團協會（理事長鈴木孝雄陸軍大將）大日本海洋少年團（總長竹下勇海軍大將）の有力五團體約五百卅七萬六千人が發展的解消を應諾したのでいよいよ△七生報國の國民的性格の鍊成△高度國防國家建設への青年の協力△集團的實踐鍛錬の徹底を三大指導方針に「上は大臣から下は小學生徒に至るまでの官民一體」「自由主義的民主々義的傾向の徹底排擊から全體主義への移行」を新組織方針として「大日本青年團」の誕生をみることとなり新團長たる橋田文相は本週中に前記各團體首腦部を官邸に招請、右に關し正式に懇談することになつた

動物園に珍客

新京動植物園では熱帶産動植物も今後出來るだけ東亞圈內から物色せねばならないといふので豫て大阪商船を通じ友邦泰國産の十七フイートもある錦蛇二頭、白色又は黒色手長猿雌雄及びカメレオン雌雄を求めてゐたが、このほど成功十月下旬盤谷出帆の商船盤谷丸で積出すことゝなつた

新京 東京 三好野 タイヤ街（永樂町一） 電話③ 三四三四 四八四四

新京神社賽錢にレコード

聖戰下四度迎へた新京神社の秋季大祭は、武運長久祈願に引きも切らぬ赤子の至誠は賽錢の數字に現れ、十六日午前九時から神社社務所で計算を開始したところ五十錢、一圓のお札はおろか五圓紙幣も混つてゐるといふ豪華さに午後四時半過ぎまで勘定に手間取る始末、結局合計五千二百七十二圓五十錢といふ同神社始つて以來のレコードを示した植村禰宜の語るところによれば、いつもは大體三千圓見當で、こんな多額に上つたことは嘗つてないと言ふ

スポーツ
野球リーグ戰

新京秋季野球リーグ戰第三日の電業對滿俱一回戰及び滿業對滿洲國二回戰は秋晴れの十六日兒玉公園球場に多數の見物人を迎へて擧行された

△電業對滿俱一回戰開始午後一時卅五分審判古賀（球）長澤、近藤、川田（壘）四氏終了三時七分

電業 101000000—2
滿俱 001000000—1

△滿洲國對滿業二回戰 開始午後三時五十八分、審判針原（球）、山本、近藤、古賀（壘）四氏、先攻滿洲國終了五時五十三分

滿洲 003000010—4
滿業 02006000A—8

大連實業勝つ

昭和製鋼對大連實業野球戰は十六午後四時より大連實業球場において昭和先攻で開始、七A對一で實業勝つ、閉戰五時五十五分

△バツテリー＝昭和 相澤—高山、實業 八百野—岩橋

昭和 0001000000—1
實業 0010020031A—7

各公署の出版物を統制

從來官公署で發行する出版物は出版法の適用なく單位發行と同時に治安部に納本すればよいことになつてゐたが、現下時局に鑑み用紙のみならず經費及び勞力の節約をはかるため政府では十八日附國務院訓令百八十五號をもつて重要でない刊行物の發行をまとめて抑制すると同時に各官公署で新しく定期刊行物を發行の場合は必ず治安部（警務司所管）を經て總務廳弘報處と事前協議をなすやう各官公署に示達した

秋季第三次競馬第一日成績

△第一、古馬（二、〇〇〇米、八頭）1新司二分四九秒一、2蠑生一馬身二分一、3瓊江花蕊二馬身四分一、4蠶 配當＝單八二圓三〇複1一八圓五〇、2一三圓七〇、3一五圓五〇

△第二、古馬方同競穫（二、〇〇〇米、八頭）1鳥渡二分四八秒一、2瑞龍二馬身二分一、3武勇三馬身、4無風寇波二馬身、配當＝單一四四圓四〇、複1一一圓二〇、2一三圓〇〇、3一一圓三〇

△第三、古馬障碍（二、六〇〇米、八頭）1鞍山松風三分九秒四、2大飛將九馬身、3谷四馬身、4無順天榮三馬身二分一、配當＝單二二圓一〇、複1一五圓五〇、2二一圓二〇、3二六圓五〇

△第四、古馬乙組（二、〇〇〇米、六頭）1鞍山六甲二分九秒二、2江界官3突擊一馬身、4足利四分三馬身、配當＝單三一圓三〇、複1一六圓五〇、2一五圓三〇

△第五、古馬抽（二、〇〇〇米、十頭）1宏二分五二秒三、2青燕一馬身四分三、3花梨豹四分三馬身、4玉鹿毛一馬身二分一、配當＝單五八圓〇〇、複1一八圓一〇、2二六圓〇〇、3一二圓四〇

△第六、秋季抽馬（二、〇〇〇米七頭）1惠得二分四九秒一、2勝驍大差、3吉福大差、4登捷二馬身二分一、配當＝單一二圓六〇、複1一〇圓六〇、2一二圓三〇

△第七、古馬（二、〇〇〇米、六頭）1睦月二分四秒二、2新勇鼻、3早姬一馬身、4金慶牛馬身、配當＝單九九圓〇〇、複1二一圓四〇、2一九圓四〇

△第八、古馬障碍（二、六〇〇米、四頭）1彝王三分五四秒三、2眞鶴一馬身、3奉天電波四分三馬身、4妙鼻、配當＝單一三圓五〇、複1三一圓二〇

△第九、外馬（二、二〇〇米、九頭）1王義二分四五秒一、2江戶華爆3寶玉二馬身半、4白鹿毛半馬身、配當＝單二四圓五〇、複1一三圓三〇、2二五圓三〇、3一七圓一〇

△第十、外馬障碍（二、八〇〇米、五頭）1大連譜三分五二秒一、2初二一馬身四分三、3華洋七馬身、4金大勇大差、配當＝單一二圓四〇、複1一〇圓六〇、2一一圓七〇

△第十一、古馬（二、二〇〇米六頭）1飛昌二分五九秒三、2白雷也五馬身、3安東長城二馬身四分一、4玉陽七馬身、配當＝單一七圓四〇、複1一五圓一〇、2一二圓四〇

△第十二、外馬（二、二〇〇米、四頭）1春貫二分〇六秒一、2日同嵐二馬身、3光耀大差、新進は出馬せず、配當＝單一一圓九〇錢

入場人員 五、五九二人
馬券 五〇、二八〇圓
拂彩票 四九七、五〇圓

團體往來

△長野縣派遣滿鮮教育視察團 午前八時奉天より
△佐賀縣中等教育界鮮滿視察團 午前十時三十分奉天へ
△岡山縣分村計畫滿洲視察團 午後六時四十分哈市より
△香川縣滿洲開拓地視察團 午後三時十分哈市より
△宮崎縣青年學校教育養成所女子部生 午後三時三十五分岡水子へ

明日の催し（十八日）

△忠靈塔秋季恒例祭
△土建協會會議 於國防會館 午後一時
△新京蓄音機店相談會 於西廣場厚生會館零時
△觀光寫眞と記念スタンプ展 於寶山百貨店
△秋季野球リーグ戰 於兒玉公園球場午後一時半

今晩の放送

▲七・二〇（新京）講演「滿洲忠靈顯彰會について」陸軍少將樂彥三郎▲七・四〇（大連）箏獨奏「小楠公決死の曲」島本周▲八・〇〇（京城）朝鮮だより「中部朝鮮の卷」小野田アナウンサー▲八・三〇（新京）講演「興亞國民動員大會に付て」甘粕正彥▲八・四〇（東京）講演「統制の强化と中小工業」松井春生▲九・〇〇（新京）長唄「勸進帳」松永和風他▲九・三〇（新京）歌唱指導「興亞の歌」伊東泉二

外務課員募集
當社外務課員を募集す希望者は自筆の履歷書携帯本人來社を乞ふ
一、收入 手腕次第相當の月收となる
一、年齡 二十五歲以上
一、確實なる身元保證人を要す
新京室町二丁目三
新京無盡株式會社

女子事務員急募
計算、文筆、事務堪能の方
英邦文タイプ出來れば尙可
年齡、學歷、不問通勤
御希望の方は自筆履歷書（希望月給、日附記入）送附乞ふ面會日通知す
新京曙町三ノ二四
日本自動車株式會社 新京支店
電話（3）三七三五・三三五三

御琴、三味線
各種附屬品、並に譜本販賣
御買求め修理の御用は……
新京寶山百貨店前
入江樂器店へ
電話②六四七九番

淋病專門熱療法
東京新京 新京熱療法療院
新京曙町四ノ一脇坂ビル（長春寺前）

甲陽旅館（食付五圓）
開館ヘ前以テ御知ラセ願ヒマス
新京大經路（電②一七四〇）

開店
京衣服專門
高級仕立衣裳
寶山前帝都グリル横入
丸藤衣裳店
電（呼）二一一四八二番

戰時下
國策の線に添ふて婦人服・子供服の更生を徹底致します（御一報次第參上致します）
新京興安大路 鄕雲街バス停留場前
白ゆり
洋裁研究生募集 基本科、應用科、夜間科あり
西島式にて教授致します詳細は當所へ御問合せ下さい
洋裝店 洋裝研究所 電②七四八八

冬純毛品特價提供
冬ノ準備ハ是非「井上」ヘ
毎々厚キ御同情ト特別ノ御引立ヲ蒙リ居リ（お客樣ノ井上）トシテ内容ノ充實ニ努メ逐年ソノ實ヲ擧ゲ居リマスコトハ偏ニ大方各位ノ御高庇ノ賜ト深ク感銘御厚禮申上ゲマス次第更ニ今回平素ノ御愛顧ニ報恩スルノ目的ニテ時局柄多物ノ破格的大奉仕ヲ開始致シ皆樣ノ御來駕ヲ御待申上ゲテ居リマス何卒倍舊ノ御引立御用命ノ程偏ニ御願申上ゲマス
多純毛協和服地在庫豐富
純毛品 オーバ 百四拾圓ヨリ
純毛品 冬背廣三ツ揃 百五拾圓ヨリ
新京中學校指定 國民高等學校指定 諸官衙被服用達
滿洲國新京特別市大經路一〇〇號
井上被服用達部
電話②二五五九番 振替新京二二五一〇番

建築材料商
硝子・塗料
鐵材・雜貨
硝子工事 塗裝工事 請負
新京特別市老松町三ノ二
株式會社 天野商店
電話代表（3）六二一一（4）
出張所 大連・奉天・吉林

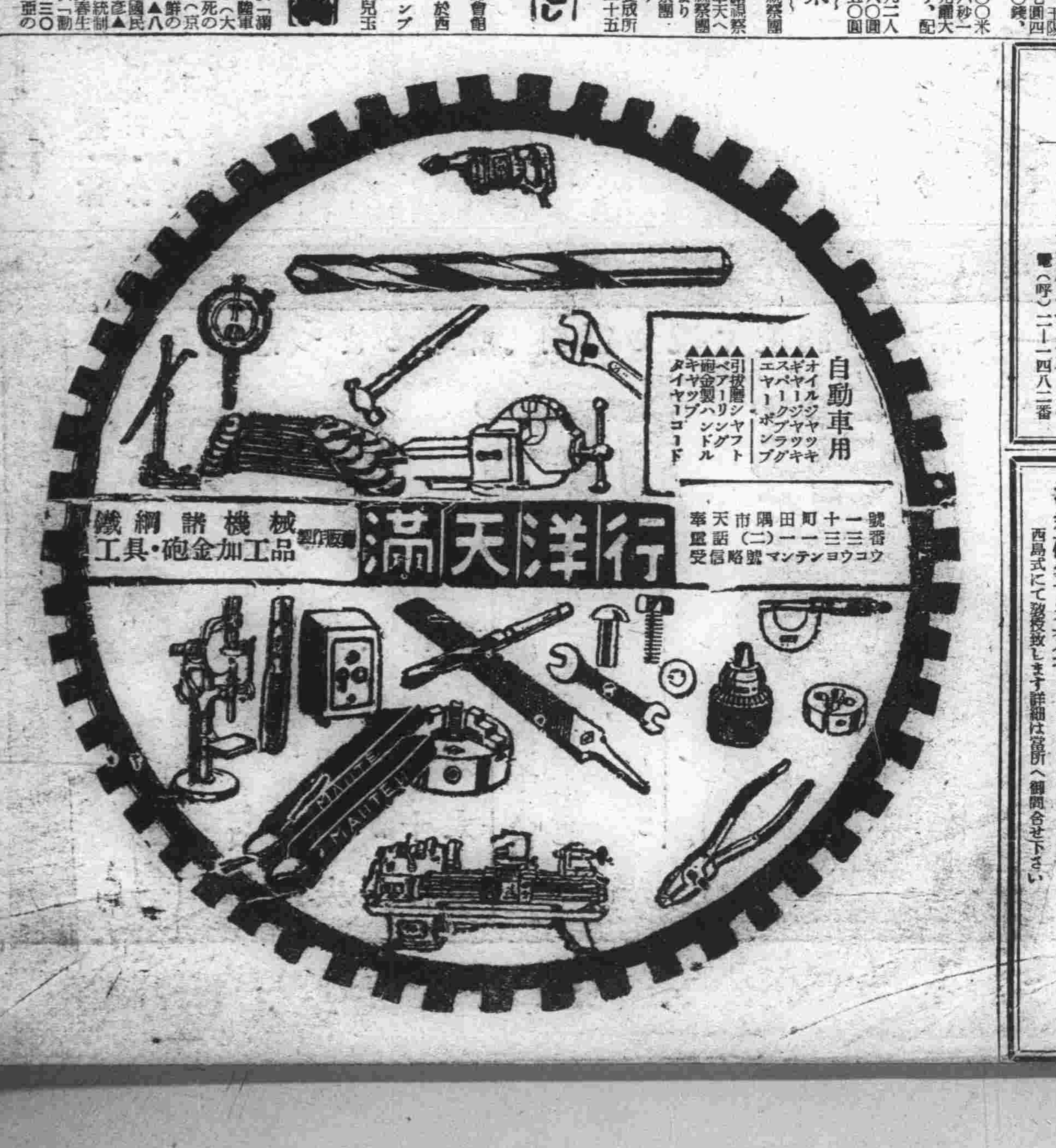

海洋兒

民族の祭典、蛇姫樣等々この所强力番組でヒットを續ける帝都キネマが、又々盛況を約束させる「小島の春」それと組んで久々の洋物の封切「海洋兒」がある、獨テラ映畫社の作品でハインツ・パウル監督、出演者は「乞食學生」「ワルツの季節」のカローラ・ヘーンなど、獨逸の海軍水雷學校を舞臺にした物語りである

銀幕界の新體制
奉天でも實施
愈よ事變記念日から

奉天市の大陸劇場組に新富座では十三日警察廳保安科に上映時間の短縮、料金の値下げを行ひ來る十八日の滿洲事變記念日を期して斷行する旨自發的に申出た

普通一階一圓、階下八十錢、特別二階一圓五十錢、同階下一圓、アトラクション上演時別料金を認めず

陸軍戰鬪機二機を獻納
「燃ゆる大空」の記念に

東寶映畫株式會社では陸軍省の企畫指導に基く大作「燃ゆる大空」を約三ヶ年の日子を費して製作中であるが愈よその完成も迫り、今年始めて制定された九月廿八日の航空日に公開されることゝなつた、興亞聖戰下銃後國民の映畫報國の赤誠を記念して東寶映畫では陸軍戰鬪機二機を獻納することゝなり五日全社員總意を代表して植村社長は大橋專務同伴陸軍省に川原高級副官を訪問金十萬圓を獻納した

雲月
更生か？

藝術上の行詰まりから三月浪曲總和會の披露公演の前夜謎の失踪をした天中軒雲月は目下兵庫縣御影の吉本せい氏別邸に滯在、只管精神修養に努めてゐるが多年の疲勞と藝術的懊惱から最近は健康勝れず今秋豫定の東寶で主演映畫撮影及びレコード會社の新作吹込みも中止したが十二月には更生出演すべく專ら養生に努めてゐるが目下謹愼中の虎造と病む雲月の浪界二巨匠再起の日は各方面から待望されてゐる

▼…松竹「荒木又右衛門」松竹京都今秋の大作「荒木又右衛門」は大曾根辰夫監督が荒木又右衛門（川浪良太郎）櫻井甚左衛門（藤井貢）河合又五郎（海江田讓二）渡邊數馬（大内弘）櫻井半兵衛（山路義人）で着手

課長室にて
（コント）

私は昨日○○會社の○○課長の所に遊びに行つた。彼は私の友人である。

私達は世間話などをしてゐたが、そこに或る金貸ひための人間がやつて來た。△△課長がこの部屋にやつて來、こゝの課長と相談しながら客と應接してゐる。客はなかなか雄辯に意見やら願望やらを述べ立てる。たうとう彼は成功して○○○圓がとこを貰ふことに成功した模樣であつた。ある所にはあるもので又良い筋道を辿ればそれも引き出せるものぢやなあと思つたことであつた。

この部屋の女事務員君が英文タイプライターをたたき出した。まさに事務室的風景ぢやと、私は暫し眺め入つた。

友人の机の上には持參の辨當箱が載つてゐる。一人の給仕がもう一つの辨當包みを持つてきた。直ぐ後から○○部長がやつて來て、その辨當包みの前に坐つた。こゝで晝食をしようといふ肚であるらしい。

○○部長は△△課長に會つたのを良い機會に、ポケットから何やら和紙の書附類を取り出し

「君、これを一つ起案してくれたまへ！」と言つた。部長ともなれば成る程なア、と私は思つたことである。それは私思ふに――まさに料理屋の書き附である、近頃カフエーなどに義大夫本なんかを壁紙に使つてゐる所があるが、趣きがやゝあれに似てゐる、あんな書き附を集めて壁に張つたら面白からうなアと、ひまなまゝに私はそんなことも考へてゐた。

ブーウーーン

とサイレンが鳴りわたつた成る程、時計を見れば十二時である。辨當持參流行の折だ私は退散することにした。

「ぢや又――」

さう言つた時、○○部長氏はもう辨當の包みを開いてゐた。何やら野菜料理で、御飯の上に海苔が乘つてゐた。私は急に空腹を感じた。（相澤周川）

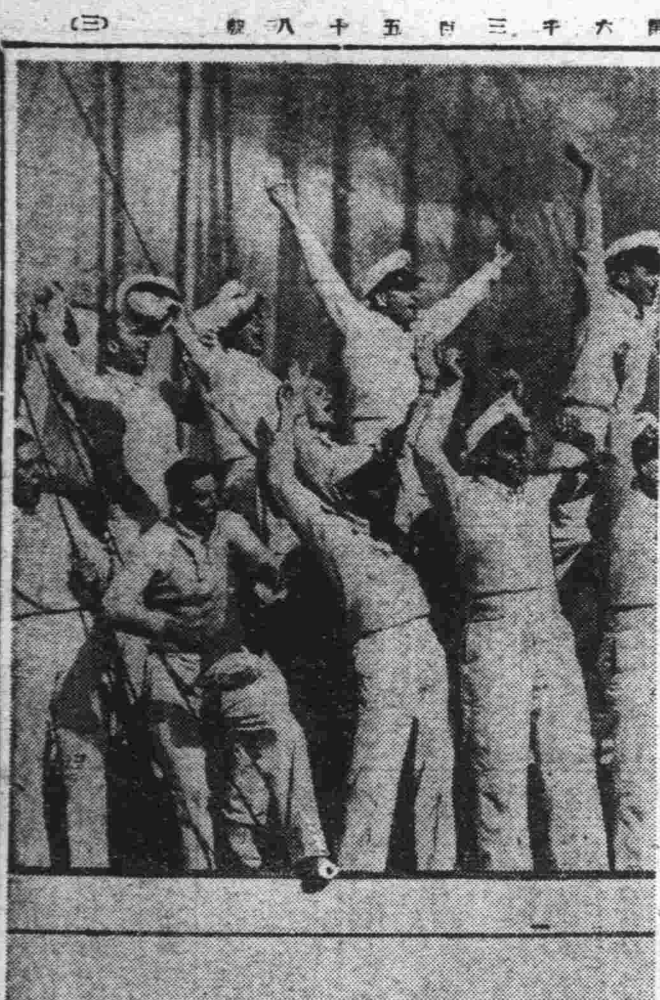

シーズン開く
賑ふ秋の演藝陣

新協劇團の解散で秋の演劇界は新劇ファンに一抹の失望を感じさせたが、滿洲では銳意內地演藝界と折衝、秋から春へのお膳立を急いでゐるが、この確定、內定せる主なるものに寶塚ショウ、篠田實一行、新橋みどり一行、德川夢聲一行、楠木繁夫、美ち奴一行、京山一圓一行等があるが、中でも期待されるのは昨年も來滿したが今回は陣容を一變、强化して來滿した寶塚ショウであらう

唄と踊り寸劇の寶塚ショウは映畫でもお馴染の森野鍛冶哉一黨が構成したものであるが、最近漸くメンバーを充實寶塚タンシングチーム、寶塚シンキングチーム、寶塚オーケストラを合して六十五名の大一座となつた

今回の出し物は龍谷原德原作、木下計治脚色、演出の〃戰地から來た歌〃五場八月の北野、梅田に上演した吉富一郎振付の〃輝く二千六百年〃十六景張藤由原作島村龍三脚色、岸田辰彌演出の歌劇〃春香傳〃十四景である

これについで期待されるのは漫談の第一人者德川夢聲の來演であらう、丸山章治その他一門を率ゐての爆竹公演である

兒童映畫
最近續出

映畫法施行前後に續出を豫想された兒童映畫は、豫期に反して餘り製作されなかつたが最近に至つて左の如く續出する事となつた

全日本映畫教育會製作、遷美禮男演出、小高たかし、管井一郎主演「白墨」南旺映畫、津田不二夫演出、林文夫主演「三太のラッパ」大都映畫、和田敏三演出、飯島巖雄、琴糸路主演「少國民」日活映畫、島耕二演出片山明彦、中田弘二、劇團東童出演「風の又三郎」

以上の如くで、松竹大船、淸水宏作品「みかへりの塔」にも二百名の子供が登場し、片山明彦、林文夫、小高たかし飯島巖雄等の名子役が大活躍を見せてゐる

自薦の新體制
桑野通子の肅髮

近作「結婚覺書」でモダンガールになる大船の桑野通子は肅髮運動の折柄とあつて、自分で經營する銀座の美容院で苦心の結髮を行ひスクリーンに現はれた、新體制下ではモダンガールもこの程度の髮で結構ですわと自薦してゐるが早くも同作品の完成が期待される

スタヂオ便り

▼…新興東京、田中重雄監督は舟橋聖一原作「母代」を映畫化

▼…松竹大船「みかへりの塔」の伊豆大仁のロケには、大船の子役四十名のほか、土地の少年少女百數十名を狩出して行ふ

▼…大都の演技養成所は應募者二千餘名の中から卅名を選拔し、十四日より開所

▼…中央交響樂團、多摩川の「鐵の愛情」で映畫へ初出演

地下二百尺
氣溫零度の
大撮影

山本嘉次郎演出「孫悟空」は九月三日より宇都宮郊外「石の村」で有名な大谷にて榎本健一、岸井明、金井俊夫、柳田貞一外エキストラ百名のメンバーにてロケーションを行つてゐるがその撮影は石材採掘のため二百尺の地下になつており氣溫零度の寒さの大洞窟をエノケン外百餘名のエキストラが驅け降りるスペクタルは日本映畫界でも珍らしいシーン

歌右衛門遺言

梨園の巨頭中村歌右衛門丈は去る十二日七十六歲を以て逝去したが成駒屋の襲名は、今後福助、兒太郎交互に襲名すべき事が同丈の遺言によつて指定された

即ち歌右衛門丈は、故たま子夫人の實家河村家を、次男福助丈に相續させ、福助は既に河村姓を名乘つて居るので、孫に當る故先代福助の長男兒太郎に中村家の名跡を相續させ、成駒屋の藝名たる歌右衛門、芝翫、福助の名は、福助と兒太郎の河村、中村兩家によつて交互に襲名せよと云ふのであり從つて現在の六世福助が六世芝翫襲名の際には、四世兒太郎が七世福助を襲ぐ事になるが、これは歌右衛門丈が孫と次男のみならず、兩家の遠き將來までを考慮し、大日本俳優協會顧問野本善三郎氏及び松竹の大谷社長、遠藤重役の三氏に依賴して生前に取決めたものである

行進曲の
小父さんへ
感謝の大音樂會

「軍艦行進曲」のをぢさん瀬戸口藤吉翁のこの有名な行進曲が世に出てから四十年になる、てん淡な翁は今も不遇な身上なので大日本音樂協會主催、海軍協會、東京市後援で黃海海戰記念日の十七日に海軍軍樂隊出身者達の後樂會出演總員三百七十人の大音樂會を催して純益金を瀬戸口翁に贈つて老後を慰めようといふ趣旨だが、當夜演奏されるプログラムはまた本邦軍樂隊の元老に對するはなむけとしてふさはしいデモンストレーションである、ここには躍進日本人を奮ひ起たしめた思ひ出の行進曲を年代的に並べこれを村田、早川、山田、近藤佐藤、河合、島田等の在鄕海軍樂長が翁のために指揮棒を取り更に各レコード會社の歌手連がそれぞれ思ひ出深い名曲を歌ふことになつてゐる、變り種として現武藏高等音樂學校の指揮者である七十六歲のアウグスト・ユンケル翁が中央交響樂團を指揮してシューベルトの「未完成交響曲」を演奏するがユンケル翁は明治三十二年に來朝、本邦海軍軍樂隊の技術的指導者として功あり、當時樂長をしてゐた瀬戸口翁とも親しく、それで今回も特に指揮を快諾、當時よく演奏された「未完成交響曲」を出すこととなつたものである

雜音

長春座寫眞替り、再映プロで大船「花嫁競爭」「新しき家族」二本立封切がない譯でもあるまいが、休み續きの書入れ時の再映番組はちと手痛からう尤も十九、廿日は壽々木米若の浪曲がかかるから別個の活況は約束されてゐる▼浪曲に次いで廿一日より愈よ五所平之助の再起第一回作「木石」の登場となり、この月の松竹プロ中唯一の話題を提供する▼新京キネマも替る、好評だつた「轉落の詩集」の後をうけて再映番組「鞍馬天狗」大會後に阪妻の娯樂物「風雲將棋谷」を控へて息拔きの二日間興行だが「牢獄の狼」「風雲將棋谷」とこのところ日活の時代劇娯樂物が豐富に並ぶこれで一樣に粒が揃つてガタ落ちすることがないと言ふことはないのだが…▼銀キネは大都プロ「美男葛大會」と「愛の潮路」で畫は三本立の豐富さだが、一樣に品物は良い惡いの標準の埒外にある

豐樂劇場　電(2)二四四五

ニュース	12•44	3•58	7•02	
嫁ぐ日まで	10•00	1•04	4•18	7•22
格子なき牢獄	11•10	2•14	5•28	8•42 10•10

十五日より十九日迄　料金　八十錢

廿日より　エノケンのざんぎり金太　ロッパの駄々ッ子兒父さん

新京キネマ　電(2)二〇六八

子供滿洲	1•59	4•41	7•23
ニュース	2•19	5•01	7•43
鞍馬天狗江戸日記 12•00	2•42	5•24	8•16
鞍馬天狗復讐篇 1•01	3•43	6•25	9•17 10•10

十七日より十八日迄　料金六十錢均一

次週公開　風雲將棋谷　浪人のロマンス山

銀座キネマ　電(3)四四一五

ニュース・短篇	1•39	4•30	7•21
愛の潮路	2•01	4•52	7•43
美男葛前篇 12•00	2•51	5•42	8•33
同後篇 12•46	3•37	6•28	9•19 10•07

十七日より十九日まで　料金　五十錢均一

次週二十日より　秋葉の火祭・玄海灘　石井春瑞アトラクション

朝日座　電(3)三〇九六

僕は何處へ行く	12•53	4•08	7•20
ニュース	1•35	4•50	8•05
宮本武藏一部二部 10•30	1•45	5•00	8•15 10•30

十五日より十七日迄　料金六十錢

次週　エノケンの鞍馬天狗　エンタツ・アチャコの新婚お化屋敷

帝都キネマ　電(3)一四〇五

ニュース・短篇 11•30	2•11	5•04	7•37
蛇姫樣 12•03	2•44	5•27	8•10 10•15

十二日より十八日まで　料金　一圓

次週十九日封切　小島の春　海洋兒

長春座　電(3)五廿二六

ニュース 11•40	2•15	5•00	7•47
新しき家族 11•50	2•35	5•20	8•07
花嫁競爭 12•48	3•33	6•18	9•05 10•29

十七日より十八日迄・料金　五十錢

十九日廿日壽々木米若

厚生會館　電(3)五六〇五

九月十七日一日限り

夕の映畫と音樂　海軍

午後六時開映御問合3三七二八番へ

新京崇智路六一六
淺井小兒科
電話③一六〇五番

味覚と氣分こ治
割烹　いなぎく
銀座新通

優良品を紹介する 農機具實演展
來月五日から三日間開催

興農部では優良農機具の普及發達を促進し農業勞力の節減補給、農法の改善合理化、農産物の増收及品質の向上を圖り、農家經濟の安定と國力の伸張を期するため内外各國製農業用器具機械中特に滿洲國事情に適應性の最も深きもの二千餘點を選定し十月五、六、七日の三日間に亘つて大同廣場際公地（滿洲電工業開發會社用地、市公署グラウンドの一部）に於て滿洲國では最初の試みである農機具實演展覽會を開催するがこの日の實演農具の主なるものは

△人力農具（製繩、筵、叺織り、ホームスペン、脱穀等）
△畜力農具（プラオ、ハロー、日本犂、鋤犂、畜力原動機による諸作業等）
△動力農具（自動耕耘、各種脱穀、籾摺、高粱精、白精米、製粉、製麺、强壓噴霧、揚排水、大豆粕粉碎等）
△トラクター（トラクター農具使用による諸作業）

因みに畜力原動機は馬一頭乃至二頭を以て動力源を起すモーター或は石油發動機代用原動機である、自動耕耘機は一名ハンドトラクターとも稱び最小型耕耘機で一畝を以て馬と犂と碎土機を兼ねる、新考案品で原動機は平常は取外し他の作業に利用出來る

尙會期中は會場内に無料相談所を設け興農部及農事試驗場より係員を常駐して一般の相談斡旋に當り特に家庭園藝等に付て市民利用を歡迎し病害虫に關する標本、圖解等を提示し一般の參考に供する又第二日目には各省選拔の選手によつて叺織り競技會を開催し入場者には福引券を交付し抽籤を行ひ家畜、農具等の賞品を授與する

本實演展覽會の參觀を希望する地方在住者十名以上一團となつて來觀する場合は代表者名を以て參觀者團體人員、乘車驛を明記し興農部畜産司農事科内滿洲農機具實演展覽會事務所宛申込めば汽車賃二割引券を交付される

全聯に提出の經濟關係議案

協和會全聯に提出された經濟關係の重要問題を見ると農村勞働資源確保の問題は提出者が多いことが明示してゐるように問題は全國的である、工業生産部門に於て苦力が生産資材入手と肩を揃へて重大問題化してゐるとき、農村勞働力がこの影響から孤立するわけにはゆかない、問題は農業全部面を通しての問題である、辦法に示されてゐる如く勞務管理の強化は必要である、政府に於ても既に手をつけてをり漸次統制も強化されるであらう、賃銀の統制も各省間の均衡保持策が講ぜられることであらう

次に主要糧穀の價格適正化問題と農産物價と生必品價格均衡問題は資本主義經濟の持つ矛盾でもある、特に封建的農業形態を持つ滿洲國に於ては農産物價と工業生産品との鋏狀價格差は特にその幅を廣くする事であらう、この惡條件に加へて滿洲國の主要農産物の收買、價格統制は多くの生活必需品に先行して行はれたことによつて或は統制が強力でなかつた點によつて惡條件の堆積となつた、一般必需品は品物の不足によつて鰻上りに高騰するのに對して、農産主要糧穀は公定價格で抑へられてゐる、この關係が價格差を經濟的自然現象以上に高めるに至つてゐる、從つて價格政策は全面的に一定期日に行はれることが理想である、今後生必品は相次いで公價制がとられるであらうが時を異にしての公價は個々の商品の公價に不公平を生ずる、價格差の問題は今後の生必品公價と睨み合せて考慮されなければならない、特に二・一八農産物價引上げの如く、同一年度に二度の價格引上げは農政上特に愼むべきで、出廻りが如何に逼迫してもとるべき方策ではない、かかることは第二の出廻り澁滯を招來することにならう、二・一八價格引上げに對する補償料さへ要望されてゐるが無理からぬことである、然し實現不可能のことであらう、政府でも食糧問題が國内問題たるに止らず、日滿を通しての重大問題となつてゐるので、農産物の集荷配給、價格統制には愼重な檢討を加へた上、全面的統制を實施することになつてゐる、

統制品目も部分的統制の弊害を矯正する爲從來の大豆、大豆粕、大豆油、小麥、米、高粱、粟、玉蜀黍の他に新に十四品目を加へ、なほ之等の加工品を加へて農産物の全面的統制を實施する事になり十月一日公布實施の豫定である、統制機構も糧棧組合の結成、交易場の活用と特殊會社との緊密な連絡が期待されてをり農産物生産と、生活必需品面に農業用資材の調整機關も設置される事になつてゐるのである、問題はこの運用にあるが、この統制機構を農民に理解せしめ、國策への積極的參加をなさしめる推進は一にかかつて協和會の活動に俟たなければならない、鋏狀價格差に付ても充分の考慮が拂はれてゐるが、出來得ることなら農作物價の値上げによる解決でなく、農業用資材、生活必需品價格の引下げによつて解決されることが望ましい、配給機構の問題としては上程議案としては配給合理化に關する件のみとりあげてゐるが配給機構の整備、統制機構の充實、經濟警察強化擴充等何れも相關連した問題であり、議案提出も全省聯に亘つて全國的問題たることを明示してゐる、配給機構の整備充實については政府も鋭意研究を續けて居り、從來の統制機構に加へて輸入聯盟が創立され、業種別輸入組合の結成が企圖されて居り、これ等の下部組織として業種別、地域別の卸小賣商業組合の組織が進められてゐる、かくて配給機構は一應の整備をみるわけで、問題はこれが運營即ち配給組織を通しての配給の合理化にかかるわけである、かかる意味と協和會の活動部面の大きさとから配給の合理化を問題としたのであらう、然し配給機構の問題にしても興農合作社を主軸として配給機構の一元化が望ましい、全體主義的計畫經濟の實施に當つて、興農合作社の任務は大きい、現在出來得ないならこの見透しの下に企畫が行はれることが望ましい、濱江、北安、吉林等からこの事實が要望されてゐる、配給の合理化については配給割當の基礎、配給數量の確保等が問題とされてゐるが配給割當の商店實績主義は再吟味の要があらう、議案の中に明示されてゐる如く市街地商店はかつての實績が多いため商店も多く、物資不足の時は其地方のみに物資が多く配給される結果を招來する、一地方の配給物資當量の問題ではなく物資の全體量が問題となる、綿布の不足、油の不足、採煖用の石炭の不足、麻袋の不足等々國民生活の窮屈は強度に達してゐる、然し問題は滿洲國の現勢に於て最善を盡しての配給量であるとしたら、國民はこの艱苦を克服しなければならないであらう、問題は闇相場の横行であり、配給の不公平と物資の偏在である、國民等しく不足するとき、耐へ忍ぶ勇氣は出來ても物資の偏在があるとき國民は國策參加の熱情を喪失する、而して闇相場の横行と物資の偏在は國民の國策協力の如何によつて左右されることが多い、協和會の活動部面がここに求められるであらう、配給機構の整備のみで「闇」を克服することは出來ない、かくて首都、濱江省、三江省聯から提出されてゐる新經濟の倫理化運動が協和會の經濟工作方針として大きく浮び出るのである

資本主義經濟が個人的自由主義を基礎とし、經濟機構の中軸として發達した如くに全體主義的計畫經濟は道義的全體倫理を經濟構造の中にとり入れて出發する、新經濟倫理化運動は經濟行動から獨立した倫理運動ではなく經濟機構の中に滲透する倫理運動として展開されなければならない、而して戰時下にある現在、全體主義經濟は高度國防國家建設へと邁進する、ここに國民への犧牲の要請があり、自由主義的觀念下の經濟行爲の否定である、生産も配給も個人主義的營利主義から社會的職能としての役割を課せられる、單なる統制の強化ではなく、經濟理念の變革であり、この意味に於て經濟の再編成である、經濟倫理強化運動をとりあげた協和會の經濟工作はかかる線に沿つて展開されなければならない、從來社會運動の多くの部面を占めた民意のとりあげ方に、一つの轉機がみられなければならない、國家的要請に基く各種施策の徹底と、個人的生活の國家的生活への融合歸一への指導が行はれなければならない、これは最も困難な仕事である、綿布増配の要求も國家の必要に基くものなら、敢然として抑制せしめなければならない、而して止むを得ざる抑制でなく、一人の國民としての熱情をもつて自らの生活を規正せしめるよう指導しなければならない、滿洲の特殊事情を考慮しても、尚且つかかる運動を展開しなければならない段階に到達してゐるのではないだらうか、難事中の難事である、然し之を成し遂げるものは協和會以外にない、配給統制上の諸々の缺點もあるであらう、然し協和會はこの缺點のみとりあげるに急であつてはならない、協和會は今大なる試練に直面してゐるのだ、この難問題を如何に處理して行くか、指導性の問題が、全聯に於ける中央指導部委員以下役員は充分なる研究と合意の下に協力なる指導態勢をとらなければならないであらう、八日間の協議會に於て百七十四名の各省代表に充分に國策を理解せしめ、國策遂行の闘士として、高度國防國家建設の推進力として、需省

商況（七日前場）

海外經濟電報

倫敦金塊	一六八志〇
紐育金塊	三五弗〇〇
倫敦銀塊	二三片八分七
同 先物	二三片一六分七
紐育銀塊	三四仙四分三

▲外國爲替

英米爲替	四弗〇四仙〇
米日爲替	二三弗四七仙
米支爲替	五弗四〇仙
英日爲替	一志二片二分一
英支爲替	三片四分三
英佛爲替	―
米佛爲替	三九仙九五

▲紐育株式

スチール株	五四弗八分三
アナコンダ株	二一弗二分一

▲紐育棉花

現物	九仙八一
十月限	九仙三四
十二月限	九仙二九
一月限	九仙一九
三月限	九仙一五
五月限	八仙九八
七月限	八仙七八

▲印棉

ブローチ	一九七留比四分三
オムラ	一七六留比二分一
ベンゴール	一四一留比四分三

各地株式市況

東京株式（短期）寄付・大引

[illegible]

大阪株式（短期）

[illegible]

大連株式（短期）

[illegible]

各地商品市況

▲大阪綿布

九月限	[illegible]
十月限	[illegible]
十一月限	[illegible]
一月限	[illegible]
二月限	[illegible]
三月限	[illegible]

▲大阪棉花

九月限	[illegible]	―
十月限	[illegible]	―
十一月限	―	―
十二月限	―	―
一月限	―	―
二月限	―	―
三月限	―	―

▲大阪期米

當限	―	―
中限	―	―
先限	―	―

▲大阪人絹

當限	―	―
五月限	―	―
六月限	―	―
七月限	―	―

▲横濱生糸

九月限	[illegible]	[illegible]
十月限	―	[illegible]
十一月限	[illegible]	[illegible]
十二月限	[illegible]	[illegible]
一月限	[illegible]	[illegible]
二月限	[illegible]	[illegible]
現物	[illegible]	[illegible]

腕づく半次

（雲上映畫化）　中川雨之助　西正世志畫　【135】

三人で密談

「間違ひは無いか」
「はい。決して間違ひはございませぬ。かゝる一大事を迂闊に申上げるやうな不肖陣十郎では憚りながら、はい」
と、陣十郎は、すぐに反身になつてしまふ。これが、この男の惡い病氣である。
「名は、何とか申したのう」
「佐々影主水と申して居りますが、或ひは僞名かも知れません」
「水戸の間諜といふことが、どうして分つたか」
「實は、此處に一人、それを探り出しました、大した手柄者が居りますので……」
「誰ぢや？」
「淺草火の玉の組頭お源でございます。女ながらも、實に天晴れの者で……」
「待て〳〵、大分風向が變つて參つたやうだが……この前參つた時は女のくせに徒黨を組み、お上の御威光をも怖れぬ不屆き者。先づお源を罰することが、根を絕つて葉を枯らす手段だと申して、その女のことを、甚く罵つたでは無いか」
「それが、その……」
と、痛い處を突かれて、陣十郎スッカリ狼狽した。
「……お源は、其後、ひどく前非を後悔いたしまして、只今では、只管從順を旨と致し用心棒の佐々影をも、既に放逐いたしまして……」
「放逐した？」
「はい」
「で、其奴は、何處へ參つた」
「さあ。拙者は、それを能く存じませんが、詳しいことはお源がよく存じて居りますので……」
胸に一物、陣十郎は、そろそろお源の賣り込みに取りかかつた。
「そのお源とやらいふ女に、一度會つてみたいものだ」
水戸の隱密といふ話で、鳥居の氣持が、大分動いたらしい。
「實は御前、さういふこともあらうかと存じまして、今日お源を、お屋敷まで、同道いたしました」
ここぞとばかり陣十郎は、追從笑ひを浮べる。
「ホウ、同道したか。それは手廻しのよいことぢや。はゝゝ」
如才の無さには、さすがの鳥居も、呆れ顔である。
無さゝうな女だから、鳥居は（此奴、物の役に立ちさうな女だわい）と、スッカリ氣に入つてしまつた。
それから、どんな密談が、三人の間に交されたものか、その日も暮て暮れてから、兩人は鳥居の屋敷を出た。
上野の鐘が、ちやうど灯影の小寒い御成道へ唸り落ちて來た。
ぶらり〳〵と、兩人は上野の方へ歩いて行く。
鐘の聲を聞きながら、
「貧乏はすれど下谷の長者町上野の鐘の唸るのを聞くか。はゝゝは」
と、いつか洒落たつもりで下らんことを言ふ。
鳥居の屋敷で饗ばれた酒がまだ醒め切らぬのである。
「好い御機嫌だねえ。ほゝゝ。先生もさうやつて歩いて居る處を見ると、大したものだが、今日といふ今日は、まつたく驚いた」
「何を驚いた……？」
「鳥居の御前へ出ると、青菜に鹽で、あんまり意氣地が無さすぎるからさ」
「馬鹿を言へ。誰もペコ〳〵したくはないけれど。是も身の爲で、仕方か無いさ」
「で、さつき鳥居の御前から請合つたこと見事やれますか先生」

水曜　九月十八日　甲子　赤口　八月十七日　平　箕宿
東京・本郷・御誠館

● 一白の人　妄擧を戒め努力を惜まざれば大吉日と成る　南と艮と庚が吉
● 二黑の人　何事にも手堅く一歩一歩と進むが安全の日　坤と北と南が吉
● 三碧の人　投機心を起さず空想に耽らず常業大切の日　坤と壬と丙が吉
● 四綠の人　依賴心を去り己が力を以て焦らず進むに吉　坤と壬と丙が吉
● 五黄の人　無理の競爭は失敗を招く自重前進すべし　坤と艮と巽が吉
● 六白の人　表てに現れざる苦勞の潛む日神佛詣でが吉　巽と南と北が吉
● 七赤の人　一波去れば一波又迫ひ來る焦るは破れの基　巽と艮と庚が吉
● 八白の人　目上と協意を圖り易き日東南平和が勝なり　坤と丙と艮が吉
● 九紫の人　目上の引立てあり朋輩の助けもある幸運日　乾と巽と北が吉

十九・廿日　夜間一回限り

折込廣告・ニュースその他に「晝夜二回」と豫告致しましたが、夜間一回限りにて、米若師十八番讀物長講二席、熱演致します

壽々木米若

浪曲大會

米若十八番讀物
婦人從軍歌
紀の國屋文左衛門
南京最後の日
漢口最後の日
佐渡情話
七年後の佐渡情話
吉田御殿
乃木將軍
少年俠客
岡野金右衛門

木村重好　早川三平　壽々木若榮　港家川柳　壽々木若郎　壽々木清吉　吉田一樂

晝間は映畫「花嫁競爭」「新しき家族」浪曲は五時開場、六時開演

目下、全市發賣中の前賣會員券を御利用下さい！

料金 均一 一圓五十錢

長春座

五所平之助 再起第一回作品
木石
原作 舟橋聖一　脚色 伏見晁
木暮實千代
夏川大二郎　赤木蘭子
一つ一つの仕種は餘りにも無慘にその身を笞打ち、一つ一つの言葉は餘りにも痛烈にその心を引き裂く
─二十一日封切─
長春座

第一徴兵保險代理店
結婚保險・教育保險
新京敷島通四一
旭號
長崎平次郎
電話(3)三四一七・一〇八四

シンダー
石炭カラ
建築用材料 運搬付販賣
トラックに依る貨物運搬
新京東大同二一 電話2七六九〇
高井公司

新秋に輝くアトラクシヨン！
新しい魅力！
唄と踊りと音樂と漫劇のオンパレード

△軍事物語漫談で大評判の
石井春曮と
歌ふまんげき
キングレコード專屬 朝霧公子 美山あけみ
其一行 堂々來演
歌ふ漫劇 皇軍慰問の卷
20錢 ▶ 25錢 マチネー
銀座キネマ

怪奇戰慄猟奇の波瀾

原作 角田喜久雄
監督 荒井良平
俠賊流れ星雨太郎で久々の大活躍！
阪東妻三郎 主演　市川春代 共演
ボタリ！腥ぐさい鮮血の滴りと共に若い女の死體の横を恐るべきさそりがはいまはつてゐる！
グン〳〵引ずる魅力！怪奇！戰慄！
風雲將棋谷
新京キネマ
十九日封切
日活明朗篇 井染四郎 姫美谷接子
山のロマンス娘

大正十一年九月十四日 第三種郵便物認可
康德七年九月十八日（昭和十五年） 新京日日新聞 （水曜日） 第六千三百五十八號 （一）

新京日日新聞
朝刊 【本紙朝夕刊八頁】
本紙定價 一ヶ月 一圓 廣告料 普通一行 特別同
發行所 新京永樂町四ノ一 新京日日新聞社 電(3)三二二五・三二〇〇番
發行人 十河榮治 編輯人 和波 印刷人 水越內之介

高級清酒 滿洲櫻（マンシウサクラ）

北白川宮大妃殿下の有難き御言葉
＝東條陸相謹話

【東京發國通】蒙疆にて御戰死遊ばされた北白川宮永久王殿下には御苦痛の中にも部隊の防空主任參謀であらせられた關係上作戰の事は固より防空計畫は巧く出來てゐるか、今後燈火管制の教育を一層徹底させねばならぬなどと仰せられ、御臨終に至らせられるまで聊も私事に亘らせ給ふが如き御言葉は一言も御洩しにならなかつた由でその毅然たる御最期には一同恐懼感激申上げたのであつた死に臨みなほ且つ國事を御憂ひ遊ばされる殿下の御立派な御態度は全く大妃殿下の御訓育の賜と拜し奉るが大妃殿下にはさきに東條陸相に對し皇族として戰ひに立つた上は戰死は覺悟の前と仰せられ聊かの御歎きもあらせられず且つ負傷した御附武官並に戰死した操縱下士官の身分上のことなどについても深く叡慮遊ばされる有難き御言葉を賜はつた、かくて雄々しくも軍國の母として御仁慈極りなき御沙汰を拜し東條陸相は恐懼感激奉興日を前に十七日左の謹話を發表した

北白川宮大妃殿下に於かせられてはさきに永久王殿下の御戰死の報に接せられ哀愁の御心事深く恐察し奉るが今般本職に對し畏くも左の趣きの御沙汰を賜り恐懼に堪へぬ次第である、即ち「今回の事變にはすでに幾多の尊き戰傷病死者を出してゐることゝて皇族とても一度大命を奉じて戰場に臨む上は戰死は豫ての覺悟である永久王の戰死は軍人としては當然職分を全うしたことであり定めし大元帥陛下に對し奉り又一億國民に對し本懷のことゝ思ふ、御附武官もその場にて同じく不慮の重傷を負ひ、又操縱士官も即死致した趣き何れも洵に氣の毒である、且は將來身分の取扱ひについても如何になるや憂慮致す次第である」との有難き思召を拜し洵に恐懼感激に堪へぬ次第であつた、斯く雄々しくも又御仁慈極まりなき御沙汰を拜しては全軍將兵は固より地下十萬の英靈もさだめし感泣するところであつてこの上は一路事變の處理に向つて邁進せんことを期する次第である

兩院議長伺候

【東京發國通】松平貴族院議長は十七日午前十時二十分、小山衆議院議長は同三十分それぞれ貴衆兩院を代表して北白川宮邸に伺候弔辭を捧呈し謹んで哀悼の意を表し奉つた

本年度米穀對策
きのふ閣議で決定

【東京發國通】政府は新米出廻り期を目睫に控へ戰時下米穀政策の萬全を期するため十七日の定例閣議において昭和十六年度米穀對策に關する件を正式決定すると同時に左の如き石黒農相談を發表して戰時下における米穀事情の重要性を強調する政府の決意を披瀝するとともに生產者および一般國民の積極的協力を要望した

今回決定した新米穀對策は農家自家用消費米を除く全販賣米三千六百萬石を政府管理の下におくとともに內外地を通ずる蒐荷配給ルートの統制節米運動を強化して一層これが徹底を期せんとするものであるこれより十六米穀年度を轉機として米穀對策は純專賣制度に移行することになつたわけである

米穀對策全文

昭和十六米穀年度における內外地の米穀需給關係を考察するに現在の狀態にては容易に樂觀を許さゞるものがあるよつてこれが應急對策として政府は左の如き方策を實施し米穀の蒐荷、配給の管理統制を強化し極力消費規制をなすと共に必要に應じ外米輸入に關する適當の措置を講じ米穀の需給については萬遺憾なきを期せんとす

一、米穀生產者及び地主は右方針に從ひその生產賣又は小作料として置きたる米穀中自家用保有米を除く外はすべてこれを國家管理の下に販賣するものとす、右管理米の消費は市町村農會においては各生產者及び地主にこれを濟當するものとしその蒐荷を敏速に進捗せしめるため收穫、脫穀、調製、蒐荷等の作業の共同的實施を奬勵し政府はこれに對し適當なる措置を講じ且つ管理米には一定の證印を押捺し特定の場所にこれを蒐荷するものとし管理米の消費及び所在の明確を期すること

二、管理米はなるべく多量を政府において買入れることとし剩餘の分については政府は原則としてその規定する倉庫に寄託せしめると同時にこれに必要なる措置を以て管理の徹底を期すること

三、米穀の配給については中央において各道府縣の需給實情に應じ道府縣を單位として全國を通ずる計畫的配給をなすこととし地方長官は管內の配給を統制すること

四、米穀の消費については政府は所有者及び管理米の狀況に應じ地方の實情に即して消費者に對する配給割當制度を實施し消費規制の徹底を圖るとともに、經營米については少くとも前年通りの消費規制をなすこと

五、農業必需物資の配給については農耕者に適宜確實に必要の量を供給し得る組織及び方法を確立すること

六、本對策實施に要する費用として國庫より約一千八百卅萬圓を支出すること

七、本對策を根幹とし更に綜合的食糧對策の整備擴充を圖ること

八、外地においても本對策の効果を全からしめる等適當の措置を講ずること

あす忠靈廟に皇帝陛下親拜

建國聖業に殉ぜる英靈奉祀のため建國神廟の攝廟として御創建あらせらるゝ建國忠靈廟鎭座祭について十七日張國務總理大臣及び橋本祭祀府總裁連署による佈告が發せられ、畏くも皇帝陛下には十九日親拜あらせられることゝなつた

佈告（宮內府十號祭祀府二號）
勅旨ヲ奉シ康德七年九月十八日ヨリ三日間左記ニヨリ建國忠靈廟鎭座祭ノ儀ヲ執リ行フ
十八日 鎭祭ノ儀
十九日 親拜ノ儀
二十日 臨御ノ儀
十七日

なほ同日國務院祭祀府共同佈告として
佈告（國務院十六號祭祀府三號）
來ル十九日建國忠靈廟鎭座祭ノ儀ニ親拜アラセラルル旨仰セ出サル
十七日

また續いて十八日宮內府佈告が左の通り發せられた
佈告（宮內府十一號）
皇帝陛下九月十九日建國忠靈廟ニ臨幸アラセラルベキ旨仰セ出サル
十八日

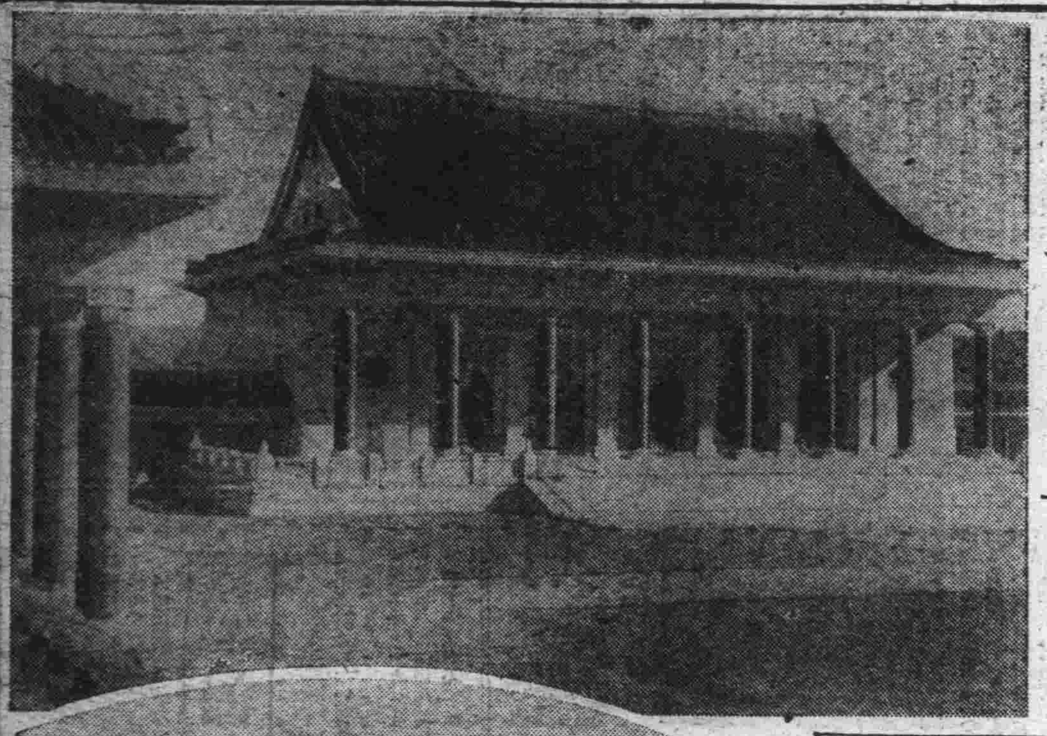

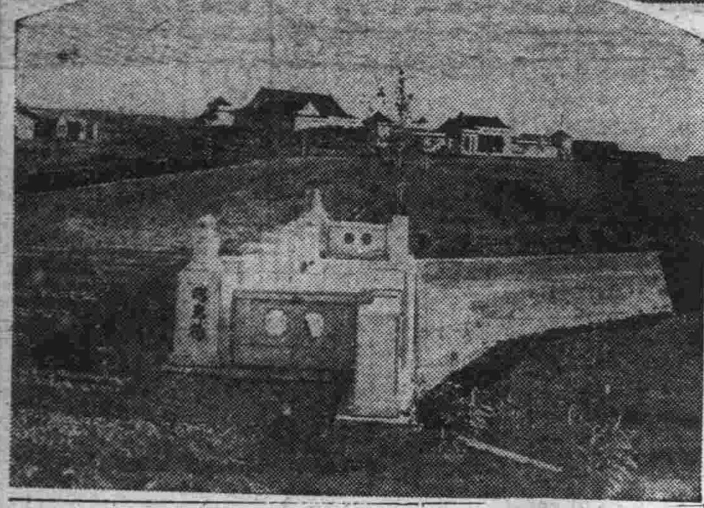

けふ忠靈廟地鎭祭 （上）建國忠靈廟全景（下）參道昭忠橋より本殿を望む

生みの惱みを克服 新體制準備成る
名稱は"大政翼贊運動"

【東京發國通】新體制準備會第六回會議は十七日午前十一時廿分より首相官邸に開催、準備會最終の審議を開始し先づ有馬座長から準備會の重大使命もいよいよ本日を以て終了したる旨を述べ中核體の細目組織、名稱などを擧げて總理の裁斷に賜すべきことを宣言次いで及川海相より新體制運動ならびに中核體に對する海軍當局の根本方針を率直に披瀝し陸海軍同一步調を取つて新體制確立のため積極的協力を惜まざる旨を述べ井田、末次兩委員は新體制の具體的發足につき希望意見を開陳特に末次委員は政府は新體制の確立と竝行し寧ろこれに先行して確固不拔の國策を決定しこの國策線の確立方向に向つて新體制を確立し一億同胞の心をこの一點に集中せしむべしとの積極的意見を述べた、最後に近衞首相は準備會使命の完了を祝し各委員の熱心なる審議に對し深甚の謝意を述べたのち特に末次委員の發言に答へ

特に政府としても新體制の確立と竝行し當面焦眉の重要國務の決定遂行に關し重大決意を固めつゝ着々それに手を下しつゝあり近き將來において事態はますますその重大性を加ふべしと說き、かくて準備會は八月廿八日第一回會議以來回を重ねること前後五回生みの惱みを克服してこゝに新體制確立の產室はその歷史的使命を完了した、なほ運動ならびに會名は「大政翼贊運動」ならびに「大政翼贊會」が準備會の多數意見となつたので首相も右の名稱を採用するものとみられる

積極協力せん
及川海相所信披瀝

【東京發國通】及川海相は十七日の新體制第六回準備會において左の如く所信を披瀝し、新體制に對し海軍は積極的に協力する旨明かにした

【談】は及川海相】支那事變を完遂するとともに大東亞新秩序を建設するためには國家の總力を擧げて高度國防國家の體制を整へねばならぬのであるが、この國家的要請に對して本運動は缺くべからざるものであると信ずる、從つて海軍としても本運動に對しては積極的なる協力を惜まないものであつて、これが完成の促進に對しては滿腔の熱意をもつて努力する考へである、但し本運動中核體の性質に鑑み一般現役軍人の自由なる參加を認むることは出來ぬが、特定の地位にある者に限り參加協力したき考へである、在鄕軍人に關しては軍人會そのものが中核體に加入することは適當と認め難いが、個個の在鄕軍人がこれに參加することは何等差支へないばかりか寧ろ進んでこれに參加し、その完成に努力すべきであると考へる

最高首腦部
首相、人選に着手

【東京發國通】近衞首相は十七日新體制準備會が解散となるや、直ちに運動綱領に則り大政翼贊運動の實踐中核體たる「會」の最高首腦部の人選に着手し、兩三日中には中央本部長及び本部局部長五、六名を決定する方針で既にその下準備を進めてゐるが、首相としては運動の第一目標完遂のためには實踐機關たる「會」を通じて高度にして強力なる政治力を結集せしめる建前からその人的構成を飽まで純粹な革新的色彩の濃厚なるものを以てする方針を執つてをり局部長以下は大體左の如くで中央本部長以下の顧問及び參與の顏觸から、近く創設さるべき參政官等の銓衡と睨み合せて行はれることとならう

一、總裁＝近衞首相
一、副總裁＝多數制をとるが當分これを置かないことになつてゐる
一、顧問＝各閣僚及び新體制準備委員中中央本部入りしない大部分がこれに任命される
一、參與＝民間のものより簡拔されるが、政府との連絡の意味から富田內閣書記官長竝に村瀨法制局長官、小畑企畫院次長、各省次官、陸海軍軍務局長等が兼任される
一、本部長は新體制運動の推進者として近衞首相と形影相伴ふが如き人材有馬賴寧伯が決定的である、本部長は當然中央協力會議長を兼ねる
一、中央本部常任總務＝準備委員中野正剛、橋本欣五郎の諸氏が確實で局部長を兼任する、又專任總務兼經濟局長としては小畑企畫院次長の呼聲もあり、而して總務は主として民間の練達堪能、知識經驗の豐富なる實行的人物を簡拔する
一、本部構成員＝解黨せる諸政黨及び發展的解黨を遂ぐべき東方會、大日本青年黨等の愛國團體その他全國民中より綱領を體得實踐するものを任命する
一、道府縣支部長以下中央本部の首腦部陣營整備と共に順次決定する
一、中央地方の協力會議委員の整備に伴ひ決定せしむ而して中央本部長以下總務部長の任命があり次第今週中に初總務會議を開き未定の「實踐綱領」の立案調整、大政翼贊の「會」の豫算概算の編成及び中央地方機關の實質的組織化等に着手することとならう

滿關一體化で萬全の措置へ
對日貿易管理成る

日滿支を一體とする東亞經濟圈の圓滑なる遂行を目指して相互交流物資の數量及び價格につき適切且つ强力なる統制をなさんとする日滿支貿易計畫は去る七月日本側計議の正式決定を見、これが具體的實行案は去る八月廿三日より同末日までの企畫院における日滿支貿易會議の審議を了し愈よ九月二日より商工省令による對滿關支貿易調整令の施行によつてその實行に入つてゐるが、滿洲側に於ても右に即應しこれが圓滑なる遂行を期すると同時に國際收支の改善、低物價政策の實行に寄與するため對日、對支貿易管理要綱を作成、審議を進めてゐたところ右要綱は貿易統制法改正案及滿洲國貿易機構一元化要綱等の關係件と共に十七日開催の定例參議府會議の諮詢を見た、政府は之に基いて關東州側と緊密なる連繫の下に貿易計畫の實行、不急不要品の輸入、販賣、製造の禁制、輸出入機構及び國內配給機構の全面的整備、日滿物價水準を目標とする低物價政策の强行等諸般の措置を速急實施することとなつてをり、また對支貿易管理も右と同樣趣旨に基づき二重價格制による輸出入の調整をその骨子とするものであるが、日本及び支那側に對應し對日支貿易管理の全面的整備は東亞經濟圈の一翼を擔ふ滿洲國貿易體制の革命的展開を示すものである

徹底的に爆擊
倫敦空襲更に續く

【ロンドン十七日發國通】獨空軍は十七日午前零時十分今までにその比を見ない猛烈な夜襲をロンドンに加へた、數限りない爆彈と燒夷彈は市中の商店街やビジネス・センターに所きらはず落下し、これに對し英側でも從來曾て見なかつた大型高射砲を射ち出して强力な彈幕を張つたが獨機は目茶苦茶な低空飛行を敢行し或は英側高射砲彈幕の下を潜り拔け或は千切れ飛ぶ亂雲を縱橫無盡に飛び交ひつゝ首都破壞の爆擊を續け爆音は耳を聾するばかりで市民の焦燥を煽り立てゝゐる

大森參事官近く東上

政府は過般來重點產業擴充に要すべき技術者動員を調查檢討しつゝあつたが、この程成案を得たので大森企畫處參事官が、右滿洲國案を携行來る廿一日渡日し日本側と折衝することになつた

日蘭會商本格的商議に入る

【バタヴイア十六日發國通】日蘭會商は小林特派使節の避暑地よりの歸還により第二週目を迎へていよいよ本格的商議に入り日本側小林使節以下岩瀨顧問、齋藤總領事、太田外務書記官、蘭印側ファン・モーク經濟相、エント・ホーエン法相、ファン・ホークストラーテン通商局長各代表は十六日午後四時半よりインデイース・ホテルに會合し一時間半にわたつて商議を行ひ同六時散會した

本國へ引揚
ハワイの米艦隊

【サンデイエゴ十六日發國通】ハワイ海域における聯合艦隊の演習統監を終りサンデイエゴ軍港に歸着したノックス海軍長官は十六日記者團と會見、ハワイ駐在の聯合艦隊は米本土に引揚げることに決した旨つぎの如く言明した
リチャードソン司令長官坐乘の旗艦以下聯合艦隊の一部は十六日既にハワイ海域を出發、米國西海岸に向つた、さらに各艦隊も今後約二週間ハワイにおいて修理を施したのち本國歸還の途につくこととなつた
なほノックス長官は米聯合艦隊の本國引揚後の行動に關しては言明を避けた米海軍としては今回新たに獲得した大西洋方面の基地を活用するつもりだと意味ありげに語つた

十八件を決定
全聯上程議案成る

協和會の靈たる全國聯合協議會は目睫に迫る二十一日から協和會中央本部講堂で開催されるが、全聯は興亞新政治體制の羅針盤として全東亞の視聽を蒐めてゐるので本年度は特に會構成の擴充を圖り運營に萬全を期してゐる、既に上程議案は第二次整理の結果十六件と內定してゐたが十五日から第三次全聯議案整理豫備委員會を開催、各省代表竝に事務長及委員、幹事等によつて三日間に亘り愼重審議檢討を續行し上程議案十八件と本決りし、十七日午後四時閉會した、決定した上程議案左の如し

△第一部（建國精神の顯揚に關する事項）協和會の地位確立に關する件、青年自興運動に關する件、阿片斷禁政策强行に關する件、教育振興に關する件、義務教育實施促進に關する件、在滿鮮系教育に關する件
△第二部（民族協和の實現に關する事項）特殊會社運營內容檢討に關する件
△第三部（國民動員の完成に關する事項）鐵道輸送貨物事故防止竝に輸送改善に關する件
△第四部（國民生活の向上に關する事項）農村振興根本對策樹立促進に關する件、勞務統制機關整備竝に農村勞働資源確保に關する件、主要糧穀價格適正化に關する件、農產物增產に關する件、農產物價と生活必需品價格均衡に關する件、物統制强化と二・一八公定價格引上による差額補償に關する件、統制機關の充實に關する件、配給組織の整備に關する件、配給合理化に關する件、新經濟倫理運動に關する件

小麥收買價据置
出荷獎勵金制創設

政府は小麥の檢查規格變更に伴ひ本年度新穀收買價格につき協議中のところ、地場產物に魁け出廻りはじめたので十七日小麥需給の狀況、主要糧穀との權衡、小麥粉價格への影響、一般物價との關聯を考慮し、去る二月十八日引上決定を見た小麥標準品（國營檢查二等合格小麥）正味六十瓩買入價格哈爾濱十一圓五十錢に据置くことに決定した
なほ政府は前年度における小麥の取引事情及び需給狀況を考慮し新穀年度において一定の範圍を定めて出荷獎勵金制度を設けるとともに檢查規格の變更を左の如く決定し實施することゝなつた

△出荷獎勵金制度
小麥の需給狀況に鑑み出荷促進を圖るため康德八年一月末日迄に交易場又は地方行政官署の指定する場所に出荷せる小麥に對し左の方法により買付人をして買付について附加交付せしむることゝなつた
一、十月末日迄 百瓩當一圓（六十瓩當六十錢）
一、十一月一日より一月末日迄 百瓩當[illegible]（六十瓩當[illegible]）

△國營檢查規格の制定は蒐荷に少からざる影響を與へたのに鑑み國營檢查規格を本年度より輸出、國內搬出の二つを設けて輸出檢查規格は小麥買入には適用せず輸出の場合にのみ適用することとなり、實際上輸出なき滿洲國においては適用をうけるものもなく製粉管理會社の國內小麥買入は總て國內搬出檢查規格の適用をうけ從前より一段の檢查規格の緩和を見た、これに伴つて等級格差金を調整するとともに不合格小麥の收買價格も改められた
一、新たに收買價格設定地として[illegible]、四家房、郭家店、昌圖、鄭家屯、黑山、新立屯、大虎山、通化の各驛及び木關、綏濱の各碼頭を追加した

皮膚・泌尿・性病科
同仁醫院
新京神社北橫 電(3)2606

老開鐵橋爆破
佛國重大關心

【ヴイシー十六日發國通】フランス政府は去る十日勃發した佛印國境老開、河口間雲南鐵道紅河鐵橋爆破事件につき十六日はじめてその全貌を發表、時節柄各方面に多大の反響を呼んでゐる、特に官邊筋では同事件は明かに重慶側軍隊の手によるもので事態は頗る重大であると大要左の如き見解を披瀝した
フランスと重慶間に勃發したこの新たなる事件はその鐵橋爆破が工兵の手によつたものだけに極めて重大である、しかも重慶政府は從來フランス側の支配下にあつた雲南鐵道の支那側の部分を事前何等の通告もなく接收し終つた

有馬會頭辭任

【東京發國通】產業組合中央會々頭有馬賴寧伯は大政翼贊會中央本部長就任內定に伴ひ今後自由な立場から該運動に挺身するため產業組合中央會頭を辭することゝなり十七日館野產組中央會常務理事に辭表を提出、產組事務は當分の間千石副會頭が代行する筈、なほ同伯は貴族院議員辭任の手續きもとることになつた

奉天警務廳長更迭

十七日の國務院會議で左の人事を可決した
任總務廳參事官（簡二）命企畫處勤務 奉天省警務廳長 星子敏雄
任奉天省警務廳長（簡二） 青森縣警察部長 齋藤武雄
兼任省技正（簡二）命北安省開拓廳勤務 哈爾濱農事試驗場技正 突永一技

人事往來

△錢高久吉氏（大阪錢高組社長）十七日來京ヤマトホテル
△壽聿彭氏（北安省長）同
△佐々木敬介氏（東京自動車業）同大都ホテル
△小寺虎義氏（兵庫縣官吏）同
△鄭禹氏（奉天市長）同帝都ホテル
△藤沼誠一郎氏（大連雜貨店）同
△蜂谷文壽氏（撫順興行主）同
△山本榮助氏（東洋木材奉天支店長）同三國ホテル
△友金正氏（牡丹江大興林業公司）同
△齋藤利藏氏（哈爾濱鐵工業）同
△河野勤氏（農安商工公會理事）同
△近藤房吉氏（大阪全日本ゴム事輸協會理事長）同
△川端友吉氏（石川縣官吏）同松屋ホテル
△內藤陣三郎氏（關東州輸出貿易商組合）同
△中地小平氏（大連海產物組合）同
△妹尾幸四郎氏（京城三木合資）同
△田中弘之氏（鞍山昭和製鋼人事課長）同滿蒙ホテル
△佐々木彌太郎氏（大連福昌公司取締）新京第一ホテル
△小田川達朗氏（京都帝大教授）同
△寺坂源雄氏（長崎醫大教授）同
△南部增治郎氏（大連帝國農會事務長）同

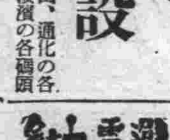

一人のインテリを捉へてわれわれはその人生觀なり社會觀を聞いた場合われわれはそこからいろいろな複雜なものをくみとることができる、一人の頭腦の秀れた男が理窟のみを以てそれを完全に說伏せようとするならば恐らくその試みは失敗に歸するであらう▼一人の女性を拉し來つてその男性觀や環境を質ねるならばわれわれの頭腦は更に複雜なる迷路に迎ひ込まれて仕舞ふであらう▼あす五萬の若人が大同廣場に參集して國民動員大會の氣勢をあげる▼眞黑な群集の、或は指揮官の號令のもとにブラスバンドに步調を合せ乍ら一糸亂れず行進するその中から誰でも良い一人だけ拔き出して一問一答を試みるならばいづれも皆に複雜なる頭腦の所有者で自由な行動の愛好者であることを容易に發見するであらう▼然しこの一人々々が自己を犧牲にして整然たる團體の行動に移るときわれわれは何とはなしに肅然たる感激に打たれる▼繰り展げられる民族の大行進、それこそ最も卑的に表現せられた民族の藝術である

商況（十七日後場）
各地株式市況

東京株式（短期）

銘柄	寄付	大引
新東	[illegible]	[illegible]
大新	[illegible]	[illegible]
鐘紡	[illegible]	[illegible]
同新	[illegible]	[illegible]
帝新	[illegible]	[illegible]
洋[illegible]	[illegible]	[illegible]
日曹	[illegible]	[illegible]
日鑛	[illegible]	[illegible]

大阪株式（短期）

銘柄	寄付	大引
郵船	[illegible]	[illegible]
同新	[illegible]	[illegible]
日石	[illegible]	[illegible]
日立	[illegible]	[illegible]
滿業	[illegible]	[illegible]
電工	[illegible]	[illegible]
東電	[illegible]	[illegible]
日鐵	[illegible]	[illegible]
滿新	[illegible]	[illegible]
[illegible]	[illegible]	[illegible]
大新	[illegible]	[illegible]
帝人	[illegible]	[illegible]
同新	[illegible]	[illegible]

大連株式（短期）

銘柄	寄付	大引
鐘紡	[illegible]	[illegible]
滿業	[illegible]	[illegible]
郵船	[illegible]	[illegible]
商船	[illegible]	[illegible]
五品	[illegible]	[illegible]
大新	[illegible]	[illegible]
新東	[illegible]	[illegible]
滿業	[illegible]	[illegible]
鐘紡	[illegible]	[illegible]
同新	[illegible]	[illegible]
滿鐵	[illegible]	[illegible]
豆新	[illegible]	[illegible]

祝創刊社周年記念

土木・建築・貸家
沖組
沖城吉
新京日本橋通六五 電話③五六二九

カフエー港
新京日本橋通六五
電話(3)五九一四番

熱河の旅 四

守谷良平

「脈の疲れを憩ひ給へ」とかき流した質素な喫茶店に這入る。新京のやうに灣山の客がたてこんでガサツで落ちつけない喫茶の店に較べてここはまた猫の子一匹もゐないガランとした靜かさだ。

「住めば都ですよ」とビールの瓶をひきながら蓮田氏は街の話を聞かしてくれる。

小一時間ばかりして喫茶店を出て壽司の店を案内してくれて蓮田氏の宿にしてゐる丘陵の上にあるお寺の別棟にゆく。

「ゆつくり休んで下さい」と云ひ乍ら電燈を點した。電燈のない石油ランプを點してゐる街とばかり思うてゐたので一寸意外がる。水道は來てゐない、水は一杯何錢と云ふ値段で井戸から汲みあげてくるので、水は街の人にとつて浪費出來ない大切のものだ。

私は電燈の點つた夜の街を歩く。大きい商賈は無い。皆が皆云ひ合はしたやうに小さい。そしてどの家も汚い古ぼけた感じがする。恰度內地の田舎町を聯想さしてくれる。而し古風な人懷つこさが漂うてゐる。これが承德の街を象徵する一つの性格かも知れない。

翌朝省公署にゆき色々と打合せを濟ましてから、觀光協會のバスに乗る。私を入れて五人の參拜者を乗せたバスが爽かな朝の空氣を衝いて忠靈塔に走る。

山の頂きにある忠靈塔下から承德の街が展けてゐる。雲錘、羅漢、五指の各山峰の奇岩が聳立し、獅子、青蛙、鳳凰の山々が皆西に、北に獅子溝、大黒山の諸嶺が峙え、遙か街の東端に白毛を敷たやうに滿洲な熱河が流れてゐる、四圍にめぐらす山峰の街!承德は山水の名勝をほしいままにしてゐる。一盆地の街、美しい繪畫を眺めるやうだ。

忠靈塔を下つて古興藝術の粹をもつたと云ふ寺廟とラマ廟に急ぐ。

課題リレー

餘技篆刻

【第十五回】福田連氏(談)

私が篆刻を始めた動機は今から二十年前で當時は三菱に勤めて朝鮮の兼二浦製鐵所にゐたのでありますが、その時山奥の鐵山調査に十二月二十七、八日頃迄やられて歸つて見ると年賀狀の印刷が出來ない。仕方がないので何とか工夫がないかと考へた末、會社の安物の硯の裏に肥後守(小刀)に手拭を卷いて謹賀新年と彫つた。ところが一寸面白いものが出來たので、來年の分も彫らうと恰度家族は東京にゐて獨身生活ではあり正月一週間の休日を利用して耐火煉瓦に使用する蠟石を拾つて來ては敷石の上で一面を磨いて彫つたりしてゐました。

ところが肥後守では具合が悪いので、今度は道具を揃へやうと思つて修繕工場に行き古ヤスリを大小取交ぜて澤山貰つて來て自分でといで鑿と切出しの合の子のやうなものを拵へた。私は大體が物好きですからそれを拵へるのに相當の苦心をして二十七本近くの中からやつと二、三本役にたつものが出來た。これで彫つたところが非常に樂だ。これで彫つて見るとどうやら人が見ても面白いといはれるものが出來たので、頼まれるままに藏書版を作つたり蠟石でつくつた三猿の置物の裏面を利用して藏書版を彫つたりした。これは中々面白いのですよ。友達も次から次と僕にも彫つて呉れと賴まれ、時には印材を買つて來る奴があつたりして、兼二浦では百個位も彫りましたらうね。

……×……

その中に昔篆刻をやつたといふ人がありまして篆書字體の本をもつて來て貸してくれた。それで又可成り勉んだのです。東京に引揚げてからも時々やつてをりましたが、今日迄にもう三、四百個彫つてをります。

この篆刻は趣味としても非常によいですが私に取つて非常に修養になりまして、元來私は怒りつぽい人間でしたが會では繪も描いたこともあり腹が立つてをる時に繪を描いて巧く出來れば氣持がよいが巧く出來ないと却つて餘計に腹が立つ。ところが篆刻は腹の立つてをる時程良いものが出來ます。といふのは腹を立てて石を扱ふと壞れたり缺けたりする。アツ缺けたなと思ひながら見るとそれは人力で缺けたのにはなくて、石が軟いために自然に缺けたのですが、そこに面白味が湧いて來て、そのトタンに腹の立つたのも忘れて了ふ。同志三三人揃へてをります。皆さういつてをります。腕と違つて自分の腕以上に自然の力が加つて非常に面白いのですね。

……×……

東京にをりました時、三菱の連中と甲府に行き名物の水晶の印を皆揃へてをりましたが、水晶は刻つても面白くありません。私も水晶篆刻を拵へさせたのですが輪郭が整つてゐないだけに又面白いのです。

篆刻は　印を彫るのが一番興味が深い。自分の好き勝手な文句が彫れますからね。この篆刻の趣味は東洋趣味のものであつてこれをローマ字で彫つたが功くいかなかつた。

又用材は蠟石に限りますね。水晶は小さい鑿で叩いて彫るので恰度提灯屋のやうに一と所を何邊も撫で書くことになつて味がない。大體篆刻をする時は面に墨を塗りその上に朱で字を書いてから鏡に寫して見る。人間の字は皆右上りだから鏡に寫すと左下りになる。又消して書き直してこれなら大丈夫といふところで彫り初めます。近頃は鉛筆で一寸書いて彫りますが、これも興趣のあるものです。又この彫り方に陰陽とありますが陰字を彫るのは陽字より三倍も四倍も難しい。又年を取つて來ると細いところは放つて大さつぱな彫りをする。然しこれも古色床しいものになつて面白味があります。恰度年取つた坊さんが字を書くに上手に書かうといふのでなく書いても面白味のあるものが出來る。あれと同じです。

……×……

近頃は木彫をも覺えまして、よく催される展覽會に出品致します。作品は衝立とか、柱掛等です。それから篆字を覺えたのでそれを應用して女の帶とか羽織に書いてやる。これもなかなか趣味のあるもので、又廢物利用にもなります。又派手なものを地味にする。又地味なものを派手にも出來る。先づ新京で篆字模樣の帶とか羽織を見られたら私が描いたものと思つて下さい【寫眞は福田氏】=氏は地質調査所長

次回 阿部俊男氏

時事解說

國土計畫に付て

日本では元滿洲國の總務長官星野直樹氏が企畫院總裁に就任してから日滿支を一體とする國土計畫といふものを進めてゐる。此國土計畫は滿洲國の方が先輩で既に星野さんが長官として滿洲に在任中に計畫をたて準備を進めて居たものである。ロシヤでは數年前より實施しシベリヤ地方の産業開發には非常な好成績を收めてゐる。

國土計畫とは一口にいふと一軒の家を建てる場合或ひは改築する場合にその間取りをどうするかといふことが非常に重要であると同じ理由に基いて一つの國土を工業立地、農業立地に分け更にこれに伴ふ交通、水利、人口分布、教育文化施設の配分、行政區劃の整備等と適當に合理的に配分して行くことである。例へば現在東亞圏の國土計畫を樹てる場合に日本は工業、滿洲は農産物と重工業原資材の供給地、北支は小麥粉、綿糸の供給地、中南支は消費地と大別出來ると同樣な理由で、更にこれを具體的に細目的に決めて行くものである。

これが立案の當事者は非常に緻密なる頭腦と國家百年の大計を樹て得る大局的な識見がなければならない。

日本は現在のところ製鐵を始めとしあらゆる工業の生産設備が完備してゐるが原料がない。滿洲は設備は不充分だが原料は實に豊富にある。

今のところ滿洲の資源を日本にもつて行つて製品にした方が、滿洲國が製品を逆輸入してもその方が得策であるが、將來を考へると今何ともいへない點がある。滿洲で製品にしたら途中の運賃が省ける譯である。具體的に問題をとりあげてみると非常に難かしいことであるが、東亞經濟ブロック確立の爲めにもこの計畫の實行は何はさて措いても實行せねばならぬ重大な意義を有するものなのである。

蛙 (三)

由良和夫

止むなく其の部分は印を附けて先へ急いだ。が又すぐ讀めない文字に遭遇した。道風は雨蛙の教訓を自分に言ひ聞かすやうに繰りかへし乍ら、先へ先へと急いだ。

さうして一刻は過ぎた。道風は雨蛙の教訓以後讀んだ文章の意味をふりかへつて見たが、さつぱり分らなかつた。しかし道風はそれで諦め切れる程、自分の感情を一時的なものとは信じられなかつた。

道風は又最初からやり直したが、やはり印のついてゐる部分は解らなかつた。

道風は、ふと、雨蛙に對する疑惑を覺えた。さう考へれば益す疑はしくなつて來る。

「自分が探してゐた雨蛙は、到底彼自身の力では不可能なる事を知り諦めて姿を消し、自分が血眼になつて其の雨蛙を探し求めてゐる時、偶然別な雨蛙があの濡石に立つて、身構へてゐたのに違ひない」

道風の考へはこんな風にまとまつた。錯覺といふものは、しばしばかういふ場合に起るものである。

道風は、裏切られたのも知らずに、雨に濡れて見とれてゐた自分に腹が立つた。そして、自分をあざむき、今迄徒勞をさせた雨蛙に對する憎惘が油然として湧いて來た。

道風は興奮に震へて立ち上つた。道風の血液は、自分を欺いた雨蛙に對する腹立に漲えたつてゐたのである。矢庭に、道風は文机の上にのつてゐる硯を引掴むや否や、狂人のやうに縁側へ走り出た。そして、着替へたばかりの着物の事も忘れて、一氣に池へ向つて走り續けた。

が、道風が柳の前に立つた時には、既に雨蛙の姿は見えなかつた。道風は、二重に裏切れた憤りに身も世も忘れはてて、

「馬鹿!」と怒鳴る響諸共、力一杯池の面めがけて硯を投げつけた。

池の面は悲鳴をあげて、そして水柱をたてた。が、道風は雨しぶきを避けやうともせず、硬直したやうに一點を凝視してゐた。

波紋がだんだん小さくまとまり、やがて一點を最後に消えると、どす黒い墨の色が徐々から池の水を染めかへてゐた。

道風は失神したものの如くひきつつた表情のまま、池の面をじつと見つめてゐた。

暫らくの後、道風の書齋には、

「この道は遠く遠く果しない道」と肉太く壁に書きつけた文字を、じつと見入つてゐる彼自身の姿があつた。(完)

綠地帯

雜誌「滿洲映畫」の移管

雜誌「滿洲映畫」は、つひに大陸講談社へ移管されることになつた。移管そのことは內部の事であるから兎や角言ふ必要はないわけであるが、移管後の雜誌の行き方がかなり變つたものになるらしいから、こゝに一言して置きたいと思ふ。

聞くところによれば、今後の「滿洲映畫」は日文欄を廢止するといふことである。これは第一の大きな變化であるとせねばならぬ。

次に、新しい同誌は、もつと內容を平易化し、通俗味を盛り、大衆向きにしてやつて行くとのことである。これも質の上での大きな變化でなければならぬ。この點については筆者などは大體贊成出來る。ただし、平易化するために通俗が惡い意味の娛樂主義に墮してはいけない。その點で注意を要すると思ふ。

さて、問題は第一の點である。滿系讀者にとつては新方針の方が爽雜物がないやうに思へて讀み易いといふことはあらう。而し今までのやうなやり方も日滿協力の一つの型として面白かつたのではないであらうか。これまでの努力を無視しあつさりそれを放棄するといふのはどうであらうか。——また、日文による映畫雜誌は果して滿洲に不必要であらうか。滿映が滿系のための映畫をつくるのはわかる。しかしそれには日系、滿系が協力してゐるのである。である以上、映畫ジャーナリズムも當然に日滿兩系にわたるべきではなからうか。主要な舞臺を失つた滿洲の映畫ジャーナリストは何處へ行く?——問題はこゝに殘るのである。(P・M)

滿洲を觀て

二

清澤冽

僕は大陸を旅行して來たものとして、この新體制に大陸の意見が、もつと加味される組織が必要だと思ふ。

日本は好むと好まないとに拘はらず、アジア大陸と經濟的共同關係に入らざるを得ない。特に將來、世界は地域的な秩序維持の樣相を持つであらう。たとへば米大陸はアメリカが、歐洲大陸はドイツが、地中海方面はイタリーが、東洋は日本がといふ如くだ、とすれば日本が新體制を考へる場合には、どうしても、それは日本國民だけではなく、滿洲國民その他の努力圏內の民意を顧みなくてはならぬ。新體制には、今まで發表されたものにはさうした規模の大なるものはない。

○

前にもいつたやうに日本は最早、日本だけを考へてゐたのでは駄目だ。他民族が常にその視野の中になくてはならぬ。

もう一つ氣がつくことは、この新體制の中には政策が検討される機關がないことである。外部からの批判が餘りに多くて、實行力を欠き、かつ衝突分裂に結果するに至つたのは從來の民主主義の缺點だつた。しかし一つの政策が研究論議の濾過作用を通過する仕組にしないと、獨善的な未熟案が社會に強いられる結果になり、また獨裁的過失をおかす危險がある。

そこで政策に對する檢討部門を、新體制のピラミッド型の內部に持つことが絶對に必要だと思ふ。ナチスの組織はその點が非常に缺けてゐる。ヒトラーの判斷によつてのみ總べての事は決定されてゐるが、それが絶對に正しかつたかどうかははなはだ不明だ。

なほ新體制において欲しいと思ふのは指導者の養成だ。ドイツのナチスが最も力を入れてゐるのは指導者の發見と訓練だ。全體主義は優れた指導者なくして、到底成功の見込みはない。

○

日本の指導者養成は、今の所、文官試驗制度を中心にしてゐる。その前にも、その後にも嘗て指導者訓練を行つたことはない。これでは絶對に不充分だ。大學に於て暗記に優れてゐる者が指導性を有してゐると斷ずべき理由は決してない。事實はそれと反對であるかも知れない。近衞公が假りに立派な指導者であつてもその後繼者乃至はこれを輔佐する者は何人であるか。

一つの體制、一つの社會組織がいゝか惡いかの標準は結局それが國民を幸福にするかどうかによつて決定する。それが日本國民だけでなく支那人も滿洲國人もロシア人も一齊に東京の動きに注意して自分事として考へてゐることは前述した通りだ。我等は新體制が萬民の期待に副ふことを熱願する。(完)

らくがき帖

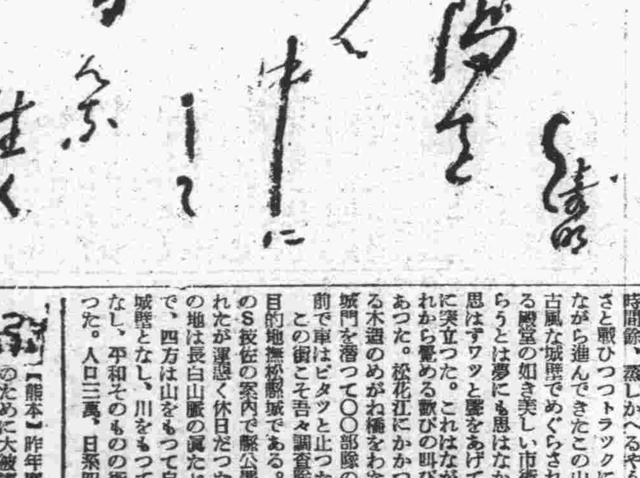

筆者は大島滿明氏

「白色地帯」を探る (1)

柏木陽一郎

通化で一足遅れた吾々は朝陽鎭で分遣隊のトラックに便乘した。雨上りの道路は極めて惡く幾度か車のあとを押しつゝ山路を登つた。一つの山を越すと目の前にまた山が迫つてゐる。十幾つもの山々をある時は車で、ある時は車を押しつつ坂道を越えたのである。松林を通りぬけ撫松峠をトラックが轟音を發しながら一氣に山の頂きに驅上つた。そこには樹林もなくたゞ見渡す限り草原だつた。彼方此方に黒豚の大群を見た。運轉手が「この草原は飛行場です」と語り「この眼下が撫松の街ですよ」と語つた。見れば區劃整然たる美しい市街が前方によこたはつてゐるではないか。

朝陽鎭を出發してから十一時間餘、蒸しかへるやうな暑さと戰ひつつトラックに搖れながら進んできたこの山奥に古風な城壁でめぐらされてゐる殿堂の如き美しい市街があらうとは夢にも思はなかつた。思はずワッと聲をあげて車上に突立つた。これはながい疲れから醒める歡びの叫びでもあつた。松花江にかかつてゐる木造のめがね橋をわたり、城門を潜つて〇〇部隊の兵營前で車はピタッと止つた。

この街こそ吾々調査隊員の目的地撫松縣城である。同乘のS技佐の案內で縣公署を訪れたが運惡く休日だつた。この地は長白山脈の眞たゞなかで、四方は山をもつて自然の城壁となし、川をもつて堀となし、平和そのものの街であつた。人口三萬、日系四百人といふ狀況で、日系料理や、鮮系カフエー、滿系百貨店等もあり田舎とは思へぬほどだつた。

城門外の國民優級學校の數室を借り受けた。夜になると深い闇になつた。時々犬の遠吠えが暗闇を破つて聞えて來る。薄暗いランプの下で讀書をしてゐると誰かゞ戸口を叩く。私が縣公署の縣務科長ですと二十四、五歳の若い滿系紳士が入つてきた。所用の話をすますと吾々は一緒に街に出て見た。夜の街は街燈もなく實に眞暗だ。街角で滿人のクリーム屋がしきりにアイスクリームを賣つてゐる。理髮店と支那料理店のガス燈が眞暗な街の中で、ぽーつと道路まで明りが洩れてゐた。

東西十一町、南北十三町ばかりの縣城の周圍が高さ三メートル、徑八寸ばかりの丸木で、犬の子一匹入れぬほど隙をつめてぎつしり圍はれてゐる。私はS氏の紹介で二度白頭山麓に討匪行したといふ黒顔の老人岳氏に面會し詳細に話を伺つた。

「この街は人參と阿片によつて出來た街で僅かに四十年の歷史しか有してゐません。康德四年の春と思ひますが柳といふ暴匪の頭目が千餘の部下を從へて自然の城壁である四方の山々に現はれたのです。吾々討伐隊は一心に防禦につとめました、幸ひ日本空軍の空爆によつて難をのがれたものです」と大笑ひし「柳はもうあの世の人ですよ」私はふと夕方此通りをやつてくるとき城壁の城門のあちこちにあつた數々の彈丸の跡を思ひ若い縣務科長が「最近やつと吾々の手に入つたのです」と樂しげにささやいたことを思ひ浮べた。

川の上流では滿人のなげ込むダイナマイトの音が遠くに聞え、四方の山頂に建つてゐる望樓には嘗ての戰跡を物語るかの如く青天白日旗が晴れた空の下にくつきりと浮びあがつてゐる。街角には煙草、雜貨は勿論のことクリームなどの空瓶、古道具類を縁日のごとくならべた露店で賑はひ人家の戸口には白墨で門牌が丁寧にしるされてゐた。

吾々百名はトラック五臺にそれぞれ分乘した。早朝まで小雨模樣だつた空はカラリと晴れて、出發をさも祝つてくれるかのやうだつた。城門內の街頭には縣公署、警務署、協和會、青年團等の見送で身うごきも出來ないほどだつた。トラックは曲りくねつた砂道を松花江沿岸に沿つて上流へ上流へと進んだ。

ふるさと便り

【熊本】昨年度旱害のために大被害を蒙つた縣では、約百萬圓を投じ恒久的對策を實施するが、これには水路施設、暗渠溜池改修が含まれてゐる。

×

【松本】東筑川手村明巣では、在來八軒の魚屋さんがあり激しい競爭が行はれてゐたが、このほど新體制下に私的な競爭はなすべきではないと、合同して一軒の店になつて奉仕してゐる。

×

【宮城】石巻地方の稻は豊作を豫想されて早くも刈取りが始まつてゐる。

×

【福島】枝豆を大豆と見なし縣經濟局ではこのほど縣外の移出を禁止した。

『學藝』創刊

滿系文化興隆の現れの一つとして「學藝」が近く刊行される。同誌は文化綜合雜誌を標榜し學術と創作との諸內容を盛る。執筆者は滿系の名流、文壇家、李文湘氏が編輯に當り學藝刊行會の刊行、益智書店から發賣の筈

世紀の英雄 (164)

番伸二

高田よしを畫

千振鄕(八)

妹よ。元氣か——。

と月なみに書き出したけれど塚田源太郎はペンを置いてランプの蕊を引いて明るくした。

何か考へを纏めるやうに、ランプの燈りを凝つと瞶めてゐるうちに、妹の美惠子が、ランプの薄明りに、ぼんやり哀れな風情で浮んできた。

はッとして幻の姿を追つたけれど——妹は風のやうに視野から消えてしまつた。

美惠子は、たしかに不幸になつてゐる。

——そんな氣がしてならなかつた。

まぼろしに映る姿は——とりもなほさず自分の觀念で作りあげた勝手な姿なのだから現實のものではない。

さうは思ひ乍らも、源太郎は氣になつて仕方なかつた。

面窶れた美惠子の蒼白い姿は——たしかに東京で不幸な生活をしてゐるに違ひない。

「美惠子。元氣か——兄さんは、お前の事が心配でならない。

兄さんは、着々と自分の理想に向つて進んでゐる。僕が口癖のやうに言つてゐた「五族協和の理想郷」と云ふことを、お前は、よく眞似ては僕をからかつたりしたね。

曠野に文化の鍬を入れ、五族協和……云々と、兄さんの云つてゐたことは、しかし口先ばかりでは決してなく、着々と其の理想の實現に成功しつゝある。

これから、移住民の晴い生活が形造られなければならない。即ち、いま移住民全部が想ふことは「家庭」だ。獨身の青年が欲しいのは、よき協力者となる女性だ。所謂「大陸の花嫁」だ!

お前は、兄さんの側へ來る氣はないか」

其處まで書いてきて源太郎はふとペンを止めて苦笑した。

移住者の獨身の青年が欲しいのは大陸の花嫁だと、他人ごとのやうに書いたけれど、それは結局自分の氣持をも含めて云つてることになるわけである。

「兄さんも、お嫁さんがほしいんでせう?」

と美惠子のやつ——この手紙を見たら逆襲してくるかもしれない。

さう思ふと源太郎は可笑しくなつて、ひとりで笑ひ出してしまつた。

「帝都レヴュウの京町鐵子に似た女性を哈爾濱で見つけた」と、以前、治子のことを手紙に書いて出した時も、妹は兄を、からかつてきたのである。

さう云へば、その治子が京町鐵子に似てゐる筈で、二人が姉妹であることを源太郎は未だに知らないのである。

佳木斯にゐる直子が一番下で、鐵子、治子と、三人姉妹であることを勿論彼は知るよしもなかつた。

妹への手紙を續けようとして再びペンを握つたとき、

「塚田さん、居ますか」

と太い聲がして、誰かゞ戸口を叩いた。

「誰方?」

と云ふ返事もまたず、

「僕です、吉川ですよ」

と太い若々しい聲だつた。

明治牛乳
滿洲乳業株式會社
電話③二〇八八・二三八七

槇醫院
興安大街
電②一五八〇・一九九八
內科 性病科 院長 槇吉治
小兒科專門 醫學博士 槇精一

祝創刊卅周年記念

和洋紙販賣並印刷
合名會社 近澤洋行
新京支店
新京豐樂路三一一
電話2 三三七八・三六三四・三四九六・六四四二番

古美術と京表具
青井文藻堂
祝町二丁目五
電話3 六一六二・三四六四番

煙草・酒・飲料水・食料品
化粧品・石鹼・其他
卸商
滿泰洋行
新京市中央通一六番地
電話長③三三五一・五一五一
四三四四・六九二七番
振替口座新京六〇番
支店
大連市吉野町二十二番地
天津日本租界花園街七番地
北京西安門板橋大街三〇番
濟南市二馬路青年會館西五二號

あれから九年！
けふ滿洲事變記念日

奮戰廿四時間
その名も輝く長春健兒團
想ひ出を語る竹下國雄氏

想ひ起せば九年前の今日、南嶺に寛城子に砲聲轟く中を物ともせず、敢然起つて糧食の供給や戰死者の收容に挺身活躍した長春健兒團の輝かしい功績は滿洲事變史の一頁に不滅の光彩を放ち、飯盛山の華と散つた白虎隊のごとく今尚感激の語り草となつてゐるがけふの記念日を迎ふるにあたり團長として十二、三歳から二十歳前後の青少年を指揮し砲煙彈雨を潛つた現協和會中央本部訓練科少年主任竹下國雄氏に想ひ出話を聽く

その ころ長春には萬一の場合に在鄕軍人會、青年訓練所及び健兒團を打つて一丸とする義勇團が組織され、健兒團は少年隊と青年隊に分かれ、三歳から十六歳までの青少年を以て編成し、毎夜八名宛の當番を設けて記念館（現在の公會堂）に宿直してゐた、九月十八日の夜は別に異狀なく、私は八名の健兒と共に就寢したが、暫しまどろんだと思ふ間もなく、十九日午前一時半ごろけたゝましい電話のベルに夢を破られた、憲兵隊から事變突發義勇團召集の知らせである、時を移さず非常呼集を命じて服裝の整備をする義勇團員の召集を開始したが深夜のことゝて電話で急を告げ自轉車又は駈足で叩き起して廻つた、健兒團の

活躍 の中で特筆すべきは負傷兵の救護である、寛城子方面の戰鬪で多數の負傷兵を出したことを聞くや直ちに救護班を組織して現地に向ひ彈雨を冒して負傷兵を救護し擔架を以て安全地帶に運び應急處置に當つた、何分にも突發した事變だけに糧食の準備がなく、激戰中の將兵は夜來一食もとらずにゐたが、ひもじさを知つた團員は手分けして後方に傳へ、糧食や飲料水の配給に從事した、翌日午前十一時ごろ敵軍は遂に白旗を掲げたが、忠勇なる二十餘名の我が將兵は頑敵の血潮に彩られてゐた、秋深き寛城子の戰野には悲憤の涙に咽びつゝ健兒團の人々と力を協せ、鄭重に遺骸を收めて遺品と共に自動車で兵營へ運んだ、健兒團の寛城子方面だけであつたが名譽ある戰死者の遺骸を

茶毘 に附す時特に南嶺軍の華と散つた倉本少佐以下三將校を徒歩で火葬場に送る光榮を擔ひ團員を率ゐて感激した、更に寛城子兵營に於ける部隊本部の押收にも參加し中には自らバスを操縦して部隊本部へ運搬する不眠不休の活動は實にめざましいものがあつた

務長官星野直樹氏の女房役として活躍した總務長官秘書官王城進氏は近く退官し滿業入りをなし總裁室秘書役として新舞臺に活躍する事になつた

寛城子慰靈祭
過ぐる滿洲事變に二十四勇士の散華した寛城子區では九周年記念日を迎へて廿日午前十一時から寛城子戰蹟記念碑前に岩間區長以下各町會役員及び區民多數參列の上慰靈祭を嚴肅に執行し陣歿勇士の遺勳を偲ぶことゝなつたが祭典の終了後引つゞき相撲、柔道劍道弓道などの奉納武技に移り、地下に眠る英靈の冥福を祈る豫定で市民多數の參加を希望してゐる

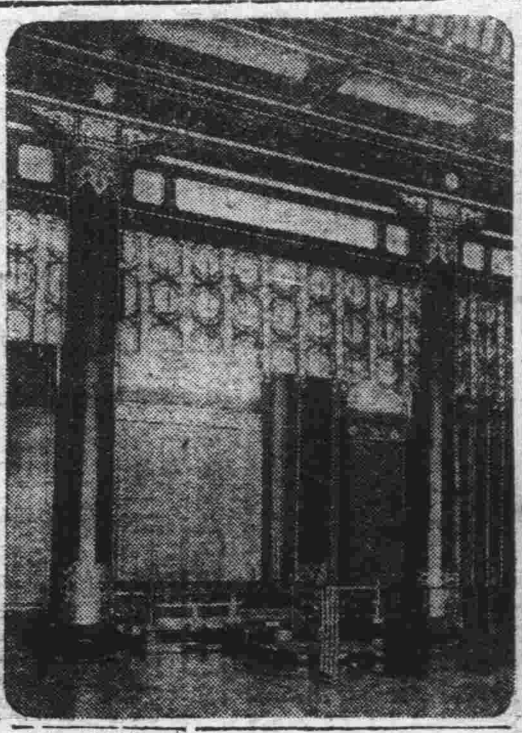

けふ建國忠靈廟鎭座祭
殉國の英靈 二萬四千柱を合祀

建國忠靈廟鎭座祭はけふ十八日滿洲事變九周年の記念さるべき夜を迎へ國都南郊歡喜嶺聖域に於て午後八時から神嚴極りない「鎭祭の儀」を行はせられる、仲秋の夜氣も神寂びて淸きこの夜、橋本祭祀府總裁、沈副總裁以下祭祀官に參列を差し許された光榮の遺族をはじめ儀仗兵等諸員一同粛として奉祀する神秘幽遠の「鎭祭の儀」こそ實に殉忠建國の英靈二萬四千柱が護國の神々として齋き祭らるゝ畏くも尊い神儀と拜され、四千萬民草は勿論廣く興亞全民族のひとしく讃仰奉拜申上ぐべき尊くも重い神儀とされて居り、この御盛儀を仰いでわれ等はこぞつて讃仰、感激の胸を高鳴らせつゝ御儀のとゞこほりなきを只管に祈り申上げてゐる

帝恩、枯骨に及ぶ
千載一遇の感激
一般參拜も差許し

帝恩無邊枯骨に及ぶ感激こめて建國忠靈廟鎭座祭を迎へる四千萬民草はひとしく歡喜に燃え新殿淨祓の御儀がとり行はれた十七日の國都には、市内各ロータリーに見事な裝飾塔が出來上り、慶祝二千六百年興亞動員大會の感激とゝもに早くも全市を慶祝調一色に塗りつぶさんとしてゐるが、この日祭祀府では建國忠靈廟鎭座祭に千載一遇の感激こめて參拜を熱望する一般人の爲左の通り鎭座祭執行中の參拜を差許さるゝ時間を發表した

△十九日午後二時—四時
△二十日午後一時—四時

なほ一般人の參拜は新殿外院の拜殿玉階際までの參入を許され、見苦しからざる服裝と喧噪に亘らぬ態度をもつて嚴かな參拜を要望されてゐるが廿一日以後は鎭座祭終了するので前記時間の制限なく自由參拜が出來るわけである【右上寫眞は忠靈廟拜殿】

遺骨を抱いて參加
鑒州縣本部青訓生

濱江省鑒州縣本部青訓生指導員田中米一君（二一）は興亞國民動員大會に參加すべく青訓生の訓練その他の準備を行つてゐたが豐樂街青年團の結成準備のため助手三名をつれ縣公署を出發、十日目的地へ急ぐ途中匪賊に襲はれ十二日午前零時十分殉職をとげたので青訓生は同君の遺骨を抱いて來京十七日の大會豫行に參加生前の意氣を大會場に昂揚關係者を感激させた

地下の倅の靈も さだめし滿足
參列の光榮語る小原修三氏

興亞滿洲建國の聖業に殉した護國の英靈を祀る建國忠靈廟の鎭座祭に國都を代表して參列の榮に浴した小原修三氏を崇智胡同一四の自宅に訪れ感想を聞けば同氏は滿洲國建國の當時を追憶感慨深げに語る

長男茂は康德五年七月三江省富錦縣に轉勤し恰度一週間目大平鎭に於て四百餘名の匪賊に襲撃され銃彈に仆れましたが、あれは中學時代は怠け者でしたが軍隊に入つて心機一轉奉公を誓つて呉れましたが軍隊を滿期除隊し警察官となつてやつと一年でしたが破格の待遇を受けまして警長より警尉に昇進致しまた今度は忠靈廟に祀られ地下に眠る倅の靈もさだめし感激してゐることでせう、私も只々感泣の外はありません【寫眞は語る小原氏】

神前對面へ
感激の白露婦人

新京建設の礎石として滿洲建國の聖業に散華した弟が神と祀られる喜びに感激の胸ふるはせて建國忠靈廟大祭に參列のため十七日午前七時五十四分着列車で國都入りした一白系露婦人がある

哈爾濱市病院街九九八番地マーケエドンスカイヤー・ソロウヒナー（三二）さんの令弟ミハイロー・ナターロフ（二一）君は昨年八月軍屬としてノモンハン事變に從軍活躍中九月廿二日午前二時銃火あびて殉職したものだが

今回ありがたき合祀の報に由とぶ思ひでかけつけ安達街櫻ホテルに止宿した、ソロウヒナーさんは感激の涙も新たに語る

昨年ノモンハンの戰鬪で名譽の戰死をした弟の元氣な面影が眼の邊りに浮びますが、今回弟が建國忠靈廟に祀られることとなり神前對面することの出來るのは私としてこの上もない光榮です【寫眞は語るソロウヒナーさん】

聖火英靈と共に
忠靈塔前夜祭 嚴かに執行

新京忠靈塔に新に祀る英靈五百四柱（陸軍七三、海軍一、滿洲國軍二三七、滿洲國警察官）の合祀祭は本祭の前夜十七日午後六時四十五分から嚴かに執行された

篝火あかあかと掃き淨められた聖域に照り映へる中を修祓、招神、獻饌の諸神式を進め齋主植村新京神社神職恭しく祝詞を白し鄭副祭典委員長の祭文は寂として莊嚴の氣一しほ加ふ

ついで委員長の玉串奉奠につゞいて合祀關係代表者の玉串奉奠ありて前夜祭は嚴肅裡に終了した、なほ七時三十分から奉忠靈顯彰會委員長は「忠靈塔祭典に付て」約十分間に亘り全滿にラヂオ放送を行つた【寫眞は前夜祭全景】

全聯招待三氏
全聯に協和會中央本部から招待する日本の尾崎秀實、平貞藏兩氏は十八日午前十時五十分着京の豫定、なほ尾崎士郎氏は十九日飛行機で着京の豫定だが、右三氏の宿舍は櫻ホテルである

蒙疆代表國都入り
興亞國民動員大會に參加する蒙疆代表一行は十七日午後八時二十分新京驛着列車で晴の國都入りをした

國都吹奏樂團
奉納合同演奏
廿日大同公園
本社主催

吾が滿洲國永久の護りとして國都新京の一角に鎭ります英靈に心からの感謝の供養を捧げると共に薫く國都四十萬市民に贈らんとするシーズンの凉藥版、本社主催の建國忠靈廟鎭座祭奉納演奏大會は愈よ來る二十日午後二時を期して大同公園音樂堂に於て擧行する事に決定したが參加樂團は治安部、新京商樂、新京音樂院、電樂、新京中學の國都五吹奏樂團の優秀メムバーを網羅する他特に關東軍々樂隊の特別演奏を得て錦上更に花を添へ、絢爛豪壯なる音樂繪卷を秋の大同公園一杯に繰展げることになつた尚ほこれ等參加ブラスバンドの演奏曲目竝に指揮者は左の通りであるが特に合同演奏の日滿兩國歌には治安部軍樂隊の山田慶藏樂長、最後の「愛國行進曲」及び「二千六百年奉祝歌」には大塚新京音樂院長が得意のタクトを揮ふことになつた

一、日滿兩國歌（合同演奏）指揮 山田氏
二、治安部軍樂隊（曲目未定）指揮 山田氏
三、新京音樂院（曲目未定）指揮 坂西氏
四、電樂 指揮 岩田氏（曲目）1名譽の勳章（ゴリベール作曲）2樂しき生活
五、新京商樂 指揮 萩原氏（曲目）1空の勇士（宮下樂水作曲）2飛行船
六、新京中學 指揮 長澤氏（曲目）1空軍の威力（陸軍戸山學校作曲）2小川（ローレンド作曲）
七、愛國行進曲、紀元二千六百年奉祝歌（合同演奏）指揮 大塚氏

南北攻防戰！
全滿中青年學校 聯合大演習

興亞青少年學徒の志氣を昂揚せんとする教務部管下全滿中等學校竝に青年學校生徒の秋季聯合大演習は來る二十二日、二十三日の兩日に亘り秋色濃き奉天郊外の野に於て岩松教務部長統監の下に擧行さるゝこととなつた

部隊編成は醫大學生及び中等學校生徒を南軍とし青年學校生徒及び關東州代表生徒を北軍とする健兒四千五百餘名で指導部長に新京中學山本大佐、南軍指導官に各校配屬將校が當り二十二日午前零時三十分を期して行動を開始、壯烈なる南北攻防の火蓋を切り翌二十三日午前七時ごろ演習を終了各部隊は直ちに奉天千代田通に集合同九時三十分より同所に於て閲兵分列式を行ひ次いで千代田小學校々庭に於て訓示竝に講評あつて正午ごろ解散する豫定である

忌明獻金寄託
東七馬路永康胡同小島盈氏は十八日午後母親リウさんの忌明に際し本社を通じて金三十圓を國防獻金として寄託した

黃海々戰記念 排擊の烽火

新京海友會主催第四十六回黃海々戰記念「軍樂と映畫の會」は十七日午後七時から新京西廣場滿鐵厚生會館で開催された、定刻岩坂海友會長起つて

黃海々戰は帝國海軍が太平洋制覇の第一歩を築いた最も意義深き海戰であるにかゝはらず世人の記憶から次第に遠ざかりつゝある事はまことに遺憾である、われわれは時局重大なる折柄往時を追懐して一層國民として覺悟を新にせねばならぬと一場の開會の挨拶を述べついで坂西氏以下海軍軍樂隊出身の勇壯なる軍樂演奏、海軍出身者の「黃海々戰の歌」合唱などありて聽衆を感激させ祖國の花嫁ほか海軍映畫數篇に今更奉公の念を深め最後に帝國海軍萬歲を唱和し空前の盛況裡に終了した

なほ當夜海友會では全滿に魁け電髮退治に乘り出し入口に「パーマネント婦人の入場御斷り」の貼紙をなし軍服姿の海友會員が嚴重に入場を監視するなど徹底を期したゝめ僅か四名の事務員風の婦人が嚴重な防塞を破つて入場せんとしたが忽ち擊退されるなどの場面を見せたのみで成績は極めて良好であつた

海友會ではこれを皮切りに機會あるごとに排擊運動をつゞけ國都から更に全滿に擴大して滿洲から一人も殘らず電髮婦人を擊滅せんと意氣込んでゐる【寫眞は盛況の會場とパーマネント排擊の貼紙】

樂燒の家
全聯迄には店開

開店を待たれてゐる牡丹公園の新京土産樂燒には市公園科で十九日大同廣場に繰り展げられる世紀の國民動員大會に間に合せるべく鋭意工事を進めてゐたが樂燒の家建設が意外の暇を要するので來る二十一日より開催される協和會全國聯合協議會終了までには開店して全聯出席代表はじめ觀光客及び一般市民に新京土産にお好み樂燒を利用して貰はうと意氣込んでゐる

生必品小賣聯盟
十月上旬發會
小賣商の査定方針決る

市民生活安定のために結成した生活必需品輸入の輸入聯盟に新京地區卸賣聯盟は早くも活潑なる活動をはじめたので、下部配給組織である小賣の統制機構を整備してこれが地區内に於る販賣の圓滑を期するとゝもに適正價格を安定せしむべく市商工科、商工公會では可及的に小賣聯盟（乙腦品雜貨、海産物、洋品雜貨、乳製品、石鹸、琺瑯鐵器）の結成をなすこととなり十七日午後一時より商工公會會議室に市より牧山商工科長、一由事務官、商工公會三浦、孫兩常務理事、新京地區の各縣商工公會常務理事（吉林省十二縣長春、懷德、農安、長嶺、龍安、扶餘、榆樹、德惠、九臺、伊通、雙陽、郭爾羅斯前旗及び新京特別市を含む）出席の下に新京生必品小賣聯盟結成打合せ會を開催

聯盟構成分子たる小賣商が許可制度となるため申告査定の結果専業以外のものは犧牲となる倶れが多分にあるのに鑑み、査定に當つては業者の信用、經驗、資本等特に資本の回轉率に重點を置き商店の偏在を避ける、又一縣一聯盟の建前であるが事情によつては二乃至三縣で結成し組合聯合會の組織をなし露店商は聯盟及び組合から除外する等につき種々協議したが大體同方針で進むことゝなり申告査定は遲くも九月末日までに完了十月上旬頃聯盟發會式を擧げることになつた

辻强盜捕る
去る十五日午後九時新京進化街第七代用官舍左官江玉仲（四三）が南新京南方の暗闇で鮮人風の怪漢に金錢を强要されたが無一文だつたゝめ刃物で左腕に全治一週間の傷を負はせられた事件あり、順天署で犯人嚴探の結果十六日午後十時新京開運街四〇一瓦斯會社宿舍に止宿中の熙國（二三）を容疑者として引致したところ犯行を自供した

血染め土之碑
けふ大正寺で除幕式

既報、長春在住の古老達五十餘名によつて計畫、かねて工費七千餘圓を以て市内大經路町大正寺境内に建設工事中であつた滿洲事變勃發の翌十九日國都郊外南嶺及び寛城子戰に興亞の人柱として散華した皇軍將兵六十七勇士が鮮血に染めた土を祀る"滿洲事變南嶺寛城子戰死者六十七勇士血染土の碑"はいよいよ竣工、思ひ出も深い事變九周年記念日のけふ十八日午後六時から除幕式を嚴肅に擧行することゝなつた

市民の多數參拜を希望されてゐる【寫眞は鎭土の記念碑】

不正ガラ事件求刑
新京饗馬場ガラ不正事件第三回公判は十七日午前十時から新京地方法院第九號法廷で畠山審判官、中村檢察官立會の下に開廷、中村檢察官から左の求刑があつた

△徒刑一年六ケ月（業務上横領）新京特別市西四道街日昇胡同心院五號 新京饗馬場副官 徐哲儒（四二）
△徒刑一年（同）新京特別市興和胡同一〇一 同饗馬場雇員 岡村正樹（二七）

滿俱2－1電々
秋季野球リーグ滿俱對電々二回戰は十八日午後四時廿四分兒玉公園球場にて開戰審判古賀（球）永澤山本、針原（壘）四氏、電電先攻二A對一で滿俱再勝、閉戰五時四十八分

電 000000010—1
滿 10000001A—2

大村滿鐵總裁
滿鐵總裁大村卓一氏は建國忠靈廟鎭座祭に參列のため十七日午後五時二十分着列車で石本秘書を帶同來京した兩三日理事公館に滯在の豫定である

新京工業大學落成式　新京工業大學では豫て大同大街南嶺に新營中の落成式を來る二日午前十時から擧行する

七分搗
滿拓理事憲眞さん總裁秘書加藤さんと連れだつて出ることがある、その先々で飯時に憲眞さんの健啖ぶりを見てすつかり顏負けしちやつて、どうしてさう喰へますかといふと

×

憲眞さんすました顏で、ナニ僕はたいしたことはないさ、その點君の方が一枚も二枚も上だね

×

兎に角君ンところに電話をかけるのに君の名を云はないでもよく喰ふ奴で通じる

×

わからないかね、君の電話は四九九八、ヨ、クク、ウ、ヤツさどうですねとやられ加藤さんすつかり參つてしまひ、さうだあの電話は憲眞さんがもつて然るべしだと交換を申込んだが、憲眞さんなかなか應じない【寫眞は憲眞氏】

天氣と湯
けふの天氣　南西の風晴時々曇
きのふの氣溫　最高 二三度五　最低 一三度九

自肅營業
國都歡樂街

滿洲事變九周年の記念日けふ十八日東都に於ては嘗て蒙疆第一線の野に興亞の尊き礎石として散華あらせられた故北白川宮永久王殿下の御喪儀が執り行はせられ、國都に於ては新京忠靈塔の秋季恒例祭が嚴肅に執行されるが、この日新體制下に再出發した國都歡樂街では散市の誠を捧げるとともに事變當時を追懐して興亞建設への覺悟を一段と固めるためダイヤ街檢番の一齊休業をはじめとしそれぞれ歌舞音曲停止して自肅自戒裡に營業をすることゝなつた

王城・松濤・宮古・滿樂・入り船・前總

低温生活のお奬め

多の滿洲生活の祕訣は、節炭による低温生活、積極的な體位向上にあると存じます、所謂低温生活戸外運動をお奬めする所以です
さて低温生活の夜は……
優良毛布こそ絶對の武器です、備へあれば患ひなし、當社は下記期間中優良毛布の店出し致し、日頃の御愛顧に報ひたい念願でございます
9月18日……9月29日
23日は定休日
ニツケ

謹告
本十八日は北白川宮永久王殿下御葬儀につき哀悼の意を表し奉り謹んで休業仕候
新京ダイヤ街檢番
扇芳亭　桐壺
一つ家　桃園
すみれ　うつぼ

開店
京衣服專門
高級仕立衣裳
丸藤衣裳店
寶山前帝都グリル横入
電（呼）二一一四八二番

戰時下の自轉車!!
富士自轉車
ライオン自轉車
帝都の足に大異變！
優秀と堅牢と耐久性で
必す御滿足を得る
代理店
松田商會
新京驛業路三〇二
電話（2）四七六八

食道樂
味覺で立つ鰻かば燒こ丼
青葉
電話③

協和煙草株式會社
特約販賣
株式會社森六商店
毎日午前九時より販賣開始

秋物新柄入荷中
村岡呉服店
吉野町二丁目

廣告の御用は電話(3)三三〇〇番

謹告
今般建國忠靈廟鎭座祭を執行せらるゝに當り來る十九日・二十日の兩日は午後九時迄夜間營業を行ひ慶祝の意を表す事となりました
滿洲百貨店組合新京支部
ニツケ　寶山　泰發號　金泰　三中井　振興號　平本

小兒科專門
古野醫院
電③-6243
新京特別市八島通七

特許宮崎式
全滿領賣
ペーチカ
新京宮崎組

家庭

赤ちゃんの齒

赤ちゃんの齒の生える順序を御存知ですか、生後六ケ月で先づ下の第一切齒が生え、次いで上第一切齒、上第二切齒、下第二切齒、上下第一小臼齒、上下大齒、第二小臼齒の順で生え、乳齒は二十本となり滿三年で終ります、永久齒に生えかはるのは七年頃に始まり生えた順に乳齒がぬけて行つてそのあとへ生じ十三、四年に大二大臼齒が生え智齒を加へて三十二本になるのです

中古カメラ賣買 乾寫眞機店 新京銀座 電(3)二三九〇

保健婦養成所を覗く

家庭生活に見る日本人の眞價

滿洲人の少女に懸る期待

名著 「滿洲人の少女」に於て著者小泉菊枝女史は排日教育を受けた滿洲人の少女を自分の家庭に入れ、その歪んだ性根を叩き直して、遂にその少女をして心から日本の國家的、民族的意識を理解するに至るまでの涙なくしては讀まれぬ言語に絶する苦心談を描かれました、この名著が物語るやうに、かくして再教育された滿洲人の少女が、日本の家庭に於て何物を得、何物をつかむか?その結果は民族協和の上に如何なる役目を果すかといふことは、心ある人々の

關心 をあつめてをります、過般富山高等學校の某教授夫人も家庭に於ける民族協和への協力といふたて前から、滿洲人の少女を二、三人自宅に引取られて、日本人の家庭生活を通じ、眞の日本人の姿を彼女達に認識させようと考へられ希望少女の斡旋方を協和會に依頼されたといふ、聞くだに微笑ましい事柄が報道されてをりました、まことに日本人の眞の姿を知るには、私達の日常に於ける

起居 動作を異國の人々に見て戴くに如くはありませぬ忠君愛國、敬神崇祖の精神も、敬長扶幼、夫唱婦隨の美點も、その他一切、日本人の持つ長所はその全部が私共の家庭生活に於てその起居動作の中におのづと現はれてゐるのであります、昨年十月滿洲國赤十字社が「赤十字精神は家庭から」といふ主旨の下に城内に滿人少女を教育する「保健婦養成所」を設立されたとき、心ある人々は、率先してその修業生達を自分の家庭に迎へ入れることを

希望 されました、斯くて同所では設立より一年未滿の去る九月十四日迄に既に第三回の修業生を各家庭に送り出しましたが、或る家庭に於ては一週間も辛抱出來ずに暇をとつたとか、或はある家庭では日本人の女中や家政婦よりもよく辛抱しよく役に立つてゐるとか毀譽褒貶相半ばするものがありますが、設立日なほ淺い同所に、或は修業生達にその全きを望むことは蓋し早計であります、私達は溫い親心をもつて、同所並びにその修業生達の

【寫眞は向つて右徐先生、中央龍山所長、後は第三回修業の滿洲人の少女達】

將來 に期待してやりたいと思ひます、同所では今日まで第一回十四名、第二回十五名、第三回十七名の修業生を出し、之等滿洲人の少女達をそれぞれ御希望の家庭に送つてをりますが、今度記者は同所に彼女等の勉強ぶりを參觀に參りましたところ、日系の土井先生が、三十疊もあると思はれる廣い日本間で、思ひ〳〵に寛ろいだ少女達に日本語の稽古をしてゐられましたが、記者が刺を通じると快く迎へられて大要次のやうに語つて下さいました

何し ろ此處では僅か五ケ月の修業期間ですから學課もみな速成です、起床は五時半、直に掃除や食事の用意にかかり、朝食七時、終つて體操、朝禮に移つて八時から十時まで學課をやり、十二時まで作業で午前中を終ります、午後は一時から三時半まで再び學課、續いて體育作業の日課を課して六時に夕食、夜は七時から八時四十分まで日本語の練習、就寢は十時としてあります學課は一週間に日本語二十時間、家事三時間、修身三時間、衞生二時間、公民二時間、體育二時間等ですが生徒達は

嚴格 な寄宿舍生活の下に愉快に相はげんでをります、斯くして五ケ月の修業期間を了へた者が、或は家庭に歸り或は勤勞女性として實社會に飛び出し或は日系の御家庭に家事の實習生として參るのですが御家庭に差上げるためには實習所の眞の主旨を理解して戴ける所を嚴選して居ります、主旨と申しますのは滿系の若い女性をここで基礎教育を施し、理解あり教養あり且つ指導的精神に富む日系家庭の

主婦 に託して、更に成所と協力し、て滿系婦女從來の働くことは恥だといふ陋習意識を矯正するといふのが第一です所が申込者の中には只單に「女中として使ひたい」といふやうなのもありますがやうなのは遠慮なくお斷りしてをります、私達の究極の目的は彼女等をして日本人のよりよき理解者を出すといふことにあるからですと土井先生は毅然として結ばれました、ちやうどその時淺黄色の簡素な滿服を着た一人の生徒がお茶を運んで來ましたが「どうぞ」と日本語ですすめるその禮儀作法の正しさは實に立派なものでした

空揚豆腐の牛乳煮

てな料理

(一)豆腐の形を崩さぬやうに水氣をきり、五、六分角切にして片栗粉をまぶしつけ、たつぷり熱したサラダ油で揚げる(二)別にメリケン粉を焦がさぬやうに油で炒り、牛乳と煮出汁を半々に加へてとろりと延ばし鹽と胡椒と味の素で調味し(一)の豆腐を煮こみ器に盛つてから晒パセリか青海苔粉をあしらひます

忽に出來ぬ果物の酸味

體質に與へる影響

これからの私達は最も果物にめぐまれてゐるりますが果物を食べて特に爽快味を感じるのはその芳香と酸味のためです、果物の含む酸は林檎酸、クエン酸、酒石酸、醋酸等で種別により違ひますが、いづれも身體のためにいゝ有機酸で、適度に含まれてゐると胃液の酸に力を與へて消化機能を高める效果がありますが、酸味の強いものを澤山食べると肉類や含水炭素のやうに體内で酸過剩を起させる心配があります、體液が酸性に傾いてゐる人は野菜や果物を攝つてそのアルカリで中和するがいいといはれますがこの場合の果物は酸味の少い林檎や梨無花果のやうなものに限るのであつて、酸味の強い葡萄や蜜柑などは必ずしもアルカリ性とはいへないのです、却つて體内の酸度を高め胃酸過多症の人などは直接症狀を惡化することもあります、その意味で野菜の代りに果物を攝るといふ場合は酸度に注意しないといけません

秋の子供 (1)

胸燒の療法

胸が燒けるといふのは胃酸過多症といふ病氣ですが、家庭療法として次のやうな方法が非常に效果があります、黑胡麻と鹽を炒りまぜ、毎食少しづつ御飯にふりかけていただきます、これは胡麻と鹽とがどちらも胃酸を中和するに有効なものですから醫學的にも效果があるのは當然でせう

口中の臭み

喩へ人サロシ

▼…朝晩忘れずに齒をみがいて居るのですが口臭が大變で恥しい時等仁丹をのんでくさみを消すのですがすぐ效果がなくなります、外に治療法を御知らせ下さい(近藤正子)

▼…朝夕齒を磨いても口腔が惡臭を放つのは、胃腸が惡いか或は齒槽膿漏といふ病氣に原因してをります、ムシ齒を治療せずに放つておいても同樣に臭くなりますから、これの治療法は常に胃腸の健全をはかり、ムシ齒を治療することです、ムシ齒を長く放つておきますと自然胃腸も弱くなり齒齦を侵して膿をもち齒槽膿漏といふ病氣になるのです、この病氣に罹つたら中々治療が難しいから、早く手當なさることです、先日も本欄で子供のムシ齒に付てもお答へしたやうに、ムシ齒は被害の輕いうちに治療すると經費も簡單僅少で濟みますから、早速專門醫をおたづね下さい(鳥井秋子)

……▼・▲……

腸歯は早期に治療を

質問歡迎

◇本欄の投稿を歡迎致します、美容、衞生、育兒、家事其他質問にお答へ致します

◇用紙はハガキ、文字ははつきりとお書き下さい、同趣意の質問は一括お答へし他は紙面の都合により掲載します

◇宛名は本社編輯局婦人サロン係

ラヂオ

ニュース

(東京)前六・二〇、後九・三九
(東・新)後〇・三〇
四・〇〇、七・〇〇
(新京)後九・三九、一〇・三〇今日のニユース

あさ

六・〇〇(京京)建國體操、
六・一八(大連)入港船のお知らせ
六・三〇(大連)初等滿洲語

講座

六・五九(東京)時報、氣象通報
七・〇一(新京)朝の修養「在滿青年に望む」今井昭慶
八・〇〇(新京)建國體操
八・二〇(新京)氣象通報
八・五〇(新京)新京忠靈塔秋季例祭實況=新京忠靈塔前廣場より中繼=擔當アナウンサー 米久保太刀彦
九・五〇(齊々哈爾)幼兒の時間 オハナシ「オサルノカホハナゼアカイ」山本八重子

ひる

一〇・〇五(新京)家庭メモ
一〇・一〇(新京)料理献立
一〇・二〇(奉天)家庭の時間「風邪と間違ひ易い病氣の話」醫學博士 永積三司
一〇・四〇(新京)食料品値段
一一・三五(奉天)經濟市況
一一・四〇(東京)經濟市況
一一・五九(東京)時報
〇・〇一(奉天)經濟市況
〇・〇五(奉天)經濟市況
〇・一〇(東京)經濟市況
一・五五(新京)氣象通報
二・〇〇(東京)婦人の時間
二・三〇(東京)講演
三・〇〇(東京)教師の時間
三・二〇(東京)母の傳記「吉田松蔭の母」(二)巻田
四・三〇(奉天)經濟市況 小川一郎

よる

六・〇〇(新京)子供の時間 物語劇「通信兵と小刀」長谷川子一作 軍旗の下によ り新京童話協會
六・二〇(新京)コドモの新聞
六・二五(奉天)趣味講演
六・五〇(新京)國民メモ
六・五五(新京)カレントトピツクス
今晩の番組
七・〇〇(新京)告知事項
七・四〇(奉天)奉悼音樂「靖國神社」陸軍々樂隊
八・〇〇(東京)講演
八・三〇(新京)戰況月報
八・四〇(東京)朗讀「熊野」
九・〇〇(奉天)座談會「滿洲事變の思出を語る」司會
九・三九(東京)時報、ニユース解說
河本末守 岡本准尉、他
(新京)氣象通報 告知事項、明日の番組
一〇・四〇(哈爾濱)北滿の時間(露語)

婦人・子供の時間

(前九・五〇)幼兒の時間「オサルノカホハナゼアカイ」(一〇・〇五)家庭メモ(一〇・一〇)料理献立(一〇・二〇)家庭の時間「風邪と間違ひ易い病氣の話」(一〇・四〇)食料品値段(後二・〇〇)婦人の時間「吉田松蔭の母」(六・〇〇)子供の時間、物語劇「通信兵と小刀」(六・二〇)コドモの新聞

列車時刻

【發】
▼奉天方面行▲
大連行 急 二・二〇
天行(ひかり) 八・〇〇
連行 (はと) 九・三〇
山行 一〇・〇〇
口行 一一・三〇
天行(あじあ) 三・一〇
連行 三・四〇
山行(のぞみ) 四・〇五
街行 五・〇〇
天行 六・二〇
連行 八・三〇
街行 九・四〇
連行 一〇・三〇
天行 一一・三〇
▼哈爾濱方面行▲
濱行 急 一一・四〇
惡行 三・一五
濱行 五・〇〇
濱行 急 六・三〇
濱行 八・〇〇
濱行 九・〇〇
濱行 二・一五
濱行(あじあ) 五・三〇
惡行 七・〇〇
江行 九・〇〇
江行 一一・三〇
▼圖們方面行▲
林行 七・〇五
津行 急 八・三〇
們行 九・四五
林行 五・〇〇
江行 九・〇〇
津行 一・〇五
▼白城子方面行▲
子行 八・〇五
子行 〇・〇五
旗行 一七・〇〇

【着】
▼大連方面より▲
連發 急 三・〇二
連發 急 六・三五
天發 七・〇五
連發 八・〇〇
天發 八・四五
山發(のぞみ) 九・三〇
天發 一〇・一〇
山發 二・〇二
連發(あじあ) 三・〇五
連發 五・二〇
口發 六・〇〇
連發(はと) 七・二〇
山發(ひかり) 八・四〇
天發 一〇・〇五
▼哈爾濱方面より▲
濱發 急 一・一五
惡發 一・三〇
濱發 二・一五
濱發(あじあ) 三・一五
濱發 五・三〇
濱發 七・三〇
濱發 急 八・四〇
惡發 九・〇〇
江發 二・〇〇
▼圖們方面より▲
林發 七・〇五
津發 急 一・一五
們發 一・二〇
林發 九・〇〇
江發 一〇・四五
津發 一二・三〇
▼白城子方面より▲
子發 二・三〇
子發 八・一五
旗發 一一・〇五

出船入船

大阪商船出帆

うすりい丸 九月十九日
熱河丸 九月二十日
さんとす丸 九月廿一日
扶桑丸 九月廿八日
らぷらた丸 九月廿九日
門司(午前十一時大連出帆)
三角(午後三時大連發)
事務所=大連、奉天、新京、哈爾濱、釜山、ビユーローで連絡切符發賣

日本郵船株式會社

大連、長崎、鹿兒島航路
大連行 長崎丸 八月廿一日 廿二日 廿五日
鹿兒島發 長崎發 大連着
…

國産トニツク ビオトニツク 美味芳佳

弱体強化 疲勞恢復

病中・病後の人に

ビオトニクを服むと先づ食慾が進んで來ます、そして胃腸の働きが活潑となり榮養吸收が旺んになります

結核性 腺病質 人體細胞を賦活する獨特の作用により全身の機能が强化され抵抗力を培ひ病勢の惡化を阻止します甘くて飮み易いので小兒も喜んで服みます

病氣見舞の最適品

成分 有機性アルセン ビタミンADE グアヤコール マンガン ストリキニーネ 次亞燐酸カルシウム 芳香性シロツプ

用量 一日三回 五瓦 定價 二五〇瓦 一圓五〇 五〇〇瓦 二圓五〇

植村製藥所 東京本町 京城新京町
島居商店 大阪平野町

各地藥店にて發賣

結核 ツベローゲン

醫學博士 成田央介先生創製 助膜炎 腹膜炎 肋膜炎 淋巴腺炎 特殊注射劑

1、結核病變の進行を抑制し・自然治癒を促進す
2、赤血球沈降速度を速かに正常に復せしむ
3、新陳代謝機能を旺盛ならしめ・抵抗力を强め心身を爽快にし・食慾を增進し・安眠を得
4、略痰量を減少し・咳嗽を緩和・盗汗發熱を止むるに特效あり
5、病竈痛・壓迫感を去り體溫調節作用を有す

用法 毎日或は隔日一回一乃至二CCを筋肉内又は皮下に注射
包裝 二CC 一〇管 三〇管 五〇管

植村製藥所 東京府新宿區

經濟燃料 煉炭 豆炭 製造元 盛倉商店 新京三笠町 電(3)二八二九番

美味新鮮な季節クダモノ
豐富に荷揃ひました、食卓に御贈答に多少共御用命下さい
祝りんご 葡萄 洋梨 水蜜桃 廿世紀梨 八雲梨 バナナ メロン 文旦 西瓜
福 丸福果實店 銀座新道角 電話③六三二六

生ビールはニユウシンキヨウ
晝間五時迄純喫茶サロン
(東一條通銀座新道入口)

滿洲興業銀行
本店 新京大同大街
市内支店 南廣場支店 電話代表3三六一六番 大馬路出張所 電話代表2六五二〇番
代表電話②四五一一番
營業種目 公債證券中小工業金融 其他一般銀行業務 ……
支店出張所所在地 奉天、公主嶺、四平街、西安、通遼、開原、鐵嶺、錦州、……

新高のバナナキヤラメル
滿蒙に香り高き▲
榮養保健の菓子 ラクダ
新高の菓子バナナキヤラメルとラクダを是非皆様のポケツトへ
營養と保健に富む菓子は新高のバナナキヤラメルとラクダ
新高製菓 工場 大連市青雲臺一四 電話5一八四〇番
新高のラクダ

カレンダー 各種御注文に應じます
太信號商事部 新京日本橋通り四五 電話③三五四五番

日日案内
一行 一回 八十錢 ……

安心散 特效藥 ……

鍼灸 國光 吉光堂療院 新京…… 電3三二三六番

信用調査 結婚調査 事業調査 新京興信公所 新京市中央通十三 電話(3)二三五〇 二六二五

國都 何んでも御用達は 信用 便利 安價 親切 迅速 メツセンジヤー社へ 電2三九二九

電話及金融 高價買入 金融即時・長期秘密 電話の御用は最も信用ある 荻本電話店 新京入船町一ノ二 ダイヤ街丸石商店前

電話金融

電話賣買 岩見電話店 永樂町三丁目十一ノ四 八島小學校前 電3三一七番

質 流品賣 ……
裝飾材料 ……
かし布團 ……
回覽雜誌 ……
カメラ修理 新京銀座 乾寫眞機店 電話3二三九〇
古本 生長堂書店 ……
電氣 ……
住宅交換 ……
失業 ……
自彊會 ……
サツク 結婚媒介部 ……
生好堂 電3五四六七
被寵 ……
小島の店 ……
淋病に奏 天野銅鳥 ……
古本買入 泰山書院 ……
トラツク 運搬 大和運輸公司 電話3六九〇八番
淋病 樂生堂療院 ……
お茶とお茶道具は みどり茶園 電3四七七〇番
淋病專門 熱療法 新京熱療法療院 ……
印刷及帳簿 三友社 新京永樂町 電話3三四二四

タイプ印書部 新滿社 ……
タイプライター 日本タイプライター株式會社 新京朝日通ー八 電話③3338 3884
整骨專門 末松接骨院 中央通り 電3二二〇三番
タイピスト 入學隨時 規則書進呈 滿洲直實所 ……
電話月賦販賣 ……

質 荻本質店 ○の御用は タイヤ街(丸石商店前) 入船町一丁目 電話(3)六二六七
上下水道 修理工事 衞生暖房排水 左官セメント工事 新京興安大路 電3三三七五五
家屋修理 家具改造 和洋家具製作 …… 電3三七五五
料理 大吉 富士町三 電(3)三一五九
ミツワ 撞球場 日本橋通四七 四台
灸 はり あんま 愛心堂 電話3二二五三九
第七博覽屋 やちよ 三笠町三 公會堂裏 電③五五三三
高橋鍼灸科院 電③五八六五
あんま 鍼灸

割烹 わかもと 肉鳥專門 壽き燒 電(3)二八八五
新京タイヤ街 温泉閣 割烹 御宴會は十名様迄 特に御相談 季節の味覺專門 電(3)五一八五
たゝみ 龍殿兄弟商會 宮甲公學校前 電③二四八一
開花 日本橋通 電ニ一〇三
七福屋 強い勉強 山出品 安大品流 入舟町一 電3 5549
……
ほねつぎ 滿鐵病院京正門前 今辨慶整骨院 電話③三六一番
質 愛知屋 貸出勉強 極く簡單 質流品 大安賣 東二條通 五二 朝日社隣 電③三五五九
かんばん 玉江 新京キネマ前 電③二八六八